# 時事新報

中華民國十八年十一月十日(星期日)
今日本報計三張半售大洋三分八厘
第七千八百九十四號
上海山東路一六六號 電報掛號二〇九〇
經理室電話一九六〇 編輯部電話一二六三五 營業部電話一一七八六

定報價目
中國內埠 每一月一元一角 三個月三元二角 六個月六元三角 全年十一元
郵匯各國 每一月二元六角 三個月七元七角 六個月十五元 全年三十元
[illegible]

廣告價目
報名 特等 特別 長行 短行 [illegible]

## 大華醫院 新屋落成 歡迎來賓 啟事

本院前在卡德路嗣以房屋不敷乃自建四層洋房於法租界寶建路十九號定於月之十日行開幕禮如蒙來賓參觀指導無任歡迎除柬請各界外難免遺漏用特聲明并希亮察是荷
院長 [illegible] 同人謹啟

## 上海 孚昌參燕號 今日正式大開張

拋球場二馬路口

本號營業以來荷蒙各界惠顧不勝感激 足徵薄利主義能邀 明達賜顧 現屆冬令 補其時矣 適值本號各種補品大批運到 茲定十日起大廉價三十天 以報顧客盛意 洵非市上虛偽折扣者可比 尚希各界光顧 良機勿失 外埠函購 原班回件 郵票十足通用 寄費照加 電話一八四〇九

## 報喪

鮑咸昌先生於本月九日上午六時壽終謹定於本月十二日下午三時循基督教禮在膠州路七十一號萬國殯儀館大殮此報
正始堂賬房具
治喪事務處閘北寶通路三四九號本宅

## 百齡機

服後三步效驗

第一步(約七天) 大便爽利 飯量增加 精神煥發 夜眠安適
第二步(約半月) 面色紅潤 手腳輕鬆 腦力充足 筋骨有力
第三步(約一月) 血充髓足 乾道振奮 髓滿精厚 腰背有力

上海白克路派克路口 九福公司總發行

## 九福乳白魚肝油

鱉魚肝油之功效。舉世皆知。魚肝油中。以乳白為上品。今尤以九福乳白魚肝油為最上上品。
(一)九福乳白魚肝油。雖太命含量最多。係用動物標定。什各種同樣製劑之上。
(二)九福乳白魚肝油。化學上手續最完善。味美易服。且易消化。見效迅速。
(三)九福乳白魚肝油。充分乳化。永不致分離或併塊。
(四)九福乳白魚肝油。絕對不含碱質。
(五)九福乳白魚肝油。效力永久不變。人人宜服。四時宜服。

功用 助發育。健胃腸。補肺氣。強筋骨。促進鈣質。止常之新陳代謝。增益人身抵抗傳染之能力。孕婦。乳母。長成兒童。發育男女。尤宜常服。

▲每瓶裝足十七兩。定價一元八角 ▲各埠中法中西及各藥房。均有出售
上海白克路十四號 九福公司發行

## 上海 信慎裕瓷號 擇于國歷十一月十日 舊歷本月初十 開張

新北門內福佑路中

仿古改良粗細名瓷一應俱全如蒙各界賜顧價格從廉惠賜定單准期交貨駕臨參觀曷勝歡迎此啟
本號設莊江西景德鎮 特別放盤 採辦嫁妝日用

## 九華綢緞商店

國產毛葛旗袍料原係每件二元九角 昨日誤排為九角 特此更正

## 國貨潤面劑 孩兒面

潤而不膩 香而不武 駐顏不老 秋冬必備
大瓶七角半 小瓶四角 樣瓶二角
上海中法藥房經理

## 中國通商銀行總行廣告

本銀行創辦于前清光緒二十三年係集商股資本[illegible]期付來各種存款抵押信用各種放款及匯兌等一切銀行業務本埠南北市分行及外埠分支行號各種儲蓄手續便捷利息優厚印有詳章取索即奉如蒙惠顧無任歡迎 上海黃浦灘七號 電話經理室一〇五[illegible] 營業部[illegible] 電報掛號三七七三

## 京滬鐵路管理局車務處廣告

啟者自十一月一日起本路滬寧上行區間車當展開至蘇州而滬寧下行區間車亦展由蘇州開行上下行各車所經各站均停茲將滬蘇開到各時刻列左希公鑒
上行區間車上海北站開上午一點二十五分蘇州到下午二點十九分
下行區間車蘇州開下午一點[illegible]四分上海北站到下午五點零七分此佈
車務總管李命啟

## 沈延吉君註意

[illegible]所共知所設之店又因營業失敗已次第停閉凡歷年來債台高築經濟窘迫已達極點事實俱在同業中無不知之[illegible]不作覆尚祈原宥但所上地址業已遺忘[illegible]

## 劉世芳律師 [illegible]

事務所 法租界愛多亞路三二一號 [illegible] 電話一〇一七一號
住宅 外灘二四號正金銀行二樓A字九號 電話一四七九四號

## 周良甫啟事

[illegible]

## 陸鼎揆律師代表豫康紗廠經理吳鶴琴 張志讓律師代表監察人程厚坤 事啟

[illegible]

## 項強律師受任高筱榮龔穀機出品經理處常年顧問啟事

茲受律師受任高筱榮龔穀機出品經理處為常年顧問如有侵害該處權利名譽信用及其他一切法益者本律師當依法盡保障之責此啟
事務所上海北京路一百號 電話一六六一〇號

## 中國科學社 慶祝 馬相伯先生九十生辰 啟事

馬相伯先生今年九十高壽各團體及個人慶祝有之 惟天時太熱恐先生過勞改緩茲值秋高氣爽先生亦康健逾恆 科學社同人訂於十一月十七日午刻假座西藏路一品香舉行慶祝聚餐大會凡敬仰先生願參加慶祝者可於十一月十四日前至亞爾培路三〇九號中國科學社接洽為荷

## 鍾可託道謝

元配屠夫人慧珍病故辱蒙遠近親朋函電慰問 頒賜隆儀 并親勞中西來賓玉趾參與舉殯典禮 拜領之餘存歿均感 惟猝遭變故諸多簡略 有慢賓客 恕謝不週
鍾可託率子其舫 女其蘭 其瑛 其明 其德 同啟

## 國民政府特設 中國航空公司

滬漢杭公線

本線用美國最新式之水陸飛機沿江飛行轉運郵件客貨穩快安全依時到達除星期日外每日從每方起照下列時間表飛行一次

| 上行 | | 下行 | |
|---|---|---|---|
| 上海開 | 上午八時 | 漢口開 | 上午八時四十五分 |
| 南京 | 到上午十點三十分 開上午十點三十五分 | 九江 | 到上午十點二十五分 開上午十點五十五分 |
| 九江 | 到下午一點零五分 開下午一點三十五分 | 南京 | 到下午一點三十分 開下午一點五十分 |
| 漢口到 | 下午三點十五分 | 上海到 | 下午四時 |

寄遞郵件請與各地郵局接洽
事務所 上海沙遜房子一百十二號 南京西華門四條巷 九江[illegible] 漢口平漢鐵路局

客票價目

| 上海來回 | 南京 | 九江 | 漢口 |
|---|---|---|---|
| | 六十元 | 二百一十元 | 三百元 |
| | | 一百五十元 | 二百四十元 |
| | | | 九十元 |

| 上海單程 | 南京 | 九江 | 漢口 |
|---|---|---|---|
| | 四百元 | 一百四十元 | 二百元 |
| | | 一百元 | 一百六十元 |
| | | | 六十元 |

本公司自備汽車在虹口日由公司送客至站並由站接客至公司

## 招商局船期

| 船 | 期 | | 往 |
|---|---|---|---|
| 江大快輪 | 准於十一月十一日晚 | 陰歷十月初一 | 開往長埠 |
| 江安快輪 | 准於十一月十一日晚 | 星期一 | 開往長江 |
| 海晏快輪 | 准於十一月十二日早 | 星期二上午八時 | 開往溫州 |
| 嘉禾快輪 | 准於十一月十二日晚 | 陰歷十月初二 | 開往福州 |
| 廣利快輪 | 准於十一月十二日早 | 星期二上午八時 | 開往廈門廣州 |

## 自求多福

世間之事、惟努力、然後可以得幸福、否則以僥倖得之者甚鮮、故古人有云、少壯不努力、老大徒傷悲、亦以努力在前、得幸福在後、見人得幸福、而自悔不努力、固屬太遲、欲一努力、而即得幸福、又屬太急、故求得幸福之要訣、惟在時時努力、人能時時努力、則幸福自能產生、茍在本會儲蓄之人、自能深悉此義、本會特獎一項、已達四萬五千餘元、一二三四等獎、每種又各有四十五個、獎金既大、獎項尤多、若能每月按期儲款、則由有得獎之機會、儲款期滿之後、又能全數還本、既極穩妥可靠、又復希望甚大、欲自求多福者盍速來入會、此佈
詳章函索即奉
上海法租界愛多亞路七號萬國儲蓄會啟

## 中華書局 中華英文週報

馬潤卿博士主編
▲四四二期出版

本期要目
高級 ▲中國的航空事業(顧世琛)▲愛情與麵包▲笑話▲詩▲智囊(馮國棟)▲修詞▲名著評論▲讀者論壇▲每週大事記
初級 ▲自荐的兒童▲兒童世界史▲小廚司的勝務▲我初學英文者書▲會話▲戲劇▲諺語▲徵文題

初級高級每期各三分 全年各一元半 半年各五角 (郵費在內)
(己170)

## 社會醫報 特出 全國醫師聯合會 增刊

本報為新醫界余雲岫胡定安諸先生所創辦服務社會醫藥兩方對於吾國醫政之改良衛生之提倡尚能不落人後茲逢全國醫師聯合會開會討論吾國新醫界破天荒之創舉本報特出增刊一大張凡團體名稱代表題名議事日程議事細則議案錄要無不詳載凡吾全國醫界及關心吾國醫藥事業者請來函索閱(附郵四分)無任歡迎之至 ▲上海北泥城橋新閘路口鴻祥里二一三八號社會醫報館啟

## 讀書比賽大會

十一月二十五日截止

購滿大洋九角即得贈品

## 新書出版

| 書名 | 定價 | 折扣 |
|---|---|---|
| 國際與中國(洋裝) | 定價四元五角 | 七折 |
| 國際與中國(平裝) | 定價四元 | 七折 |
| 蘇俄婦女問答 | 定價一元三角 | 七折 |
| 新經學會主義之概 | 定價一元 | 七折 |
| 科學的思想工價 | 定價三角 | 七折 |
| 馬克思的經濟學說 | 定價五角 | 七折 |
| 馬克思問題與資格 | 定價四角 | 七折 |
| 家庭問題與勞動 | 定價五角 | 七折 |
| 沒落文存 | 定價一元二角 | 七折 |
| 俄國文學概論 | 定價九角 | 七折 |
| 動蕩集(新詩) | 定價四角 | 七折 |
| 斷流集(新詩) | 定價三角 | 七折 |

文藝小說

| 書名 | 定價 | 折扣 |
|---|---|---|
| 浮慶的生還 | 定價七角五分 | 七折 |
| 期待 | 定價七角 | 七折 |
| 枫花集 | 定價七角五分 | 七折 |
| 壓迫出來的聲音 | 定價五角五分 | 七折 |
| 野獸樣的人 | 定價四角 | 七折 |
| 狂瀾 | 定價六角 | 七折 |
| 白鷺洲 | 定價九角 | 七折 |
| 血過 | 定價五角 | 七折 |
| 落紅 | 定價五角 | 七折 |
| 愛的怨我吧 | 定價三角 | 七折 |
| 嫉躪 | 定價一元四角 | 七折 |
| 冬天的春笑 | 定價五角 | 七折 |

上海四馬路 泰東圖書局

## 上海各界慶祝國慶紀念籌備委員會結束 [illegible]

[illegible]

## 星期評壇

### 讀書救國

近年來讀書救國之聲、不絕於耳、但吾人以爲所謂讀書救國、其涵義當不止此、何以言之、蓋今日之世界、人事極複雜、各種現象變遷極速之世界也、社會如是、政治亦復如是、故古之人以爲熟讀半部論語可治天下、其爲淺薄可笑、與今之少數青年欲以標語及小冊子救國、正復相同、不過熟讀半部論語之不足以治天下、初不在論語之不足以言治天下、乃在僅知熟讀論語之人、決不足以與言治國之道耳、準斯而言、今日之應讀書者、豈僅青年、中山先生昔日之好學精神、超邁近古、然環顧宇內、能如中山先生之讀書不倦、嗜學若生命者、能有幾人、一班新進仕途之留學生、每笑舊官僚只知舊經驗而不知新智識、但不知留學生自詡所知者、亦不過幾部洋課本耳、夫以熟讀洋課本而言治國、其爲幼稚、與前人熟讀半部論語相較、根本有何殊別、故曰讀書以救國、青年學子之責也、讀書以治國、袞袞諸公之責也、苟國而可治、則國運可以挽回、國不救而自救、故曰治國即所以救國、夫救國大業、朝野既同負其責、則讀書救國、不僅責在青年學子也明矣、若謂青年救國必須讀書、而青年以外之人皆可拋却智識而臥治、是不啻視治大國若烹小鮮、天下果可無爲而治、一切智識學問、均可廢棄不談、則所謂勗勉青年、勸以讀書救國、不豈多此一舉哉、

### 人才缺乏

關於中國人才缺乏之問題、論者不一其辭、有謂高等教育不發達、故造就國家之有用人才、至爲困難、有謂社會之正氣銷沉、達於極點、遂使小人得志、賢者湮歿而無聞、凡此爲憂國志士所發之讜言偉論、吾人應寄以同情者也、夫中國人才缺乏、誠爲不可掩蔽之事實、但所以補救之道、有治標與治本之別焉、治標特乎勵行法治、必須國家錄用人才、一本乎公、而後宵小匿跡、賢者乃得盡其所能、以供獻於國家、今日中國所患者、初不在人才之眞正缺乏、而在人才之不能盡爲國家所用、故如何扶植人才、其責重在國家而不在社會、此治標之計也、至於治本、則培養人才端賴乎教育、此爲一定不易之理、但除學校教育外、如何正風易俗、改造社會之環境、亦屬教育之一端、今人每謂學風腐敗、由來已久、青年沾染惡習者、比比皆是、故整飭學風、革新教育、實爲培養人才之先決問題、斯言誠然、但不知學風之所以腐敗如今日者、社會亦同有責焉、社會不提倡拜金主義、青年逐利之念自消、社會不開倖進之路、青年投機之心自絕、青年者潔白無疵之青年也、其墮落之原因、社會的惡勢力有以驅迫使然耳、此種社會的惡勢力、苟不加以剪除、一班青年行將蔽於物欲、永無向上發展之機會、人格教育、既已破產、欲期人才輩出、爲國效用、無異緣木而求魚、故居今日而欲言整頓教育、非由負有名望之社會領袖、以身作則改良風氣不爲功、然往事告我、所謂負有名望之社會領袖、果足以負指導青年、培養人才之責乎、領袖以青年爲工具、青年則以領袖爲傀儡、趙孟之所貴、亦即趙孟之所賤、如此交相爲用、非至人人沾染罪惡、同歸於盡不止、嗚呼青年、國家生命之所托也、青年之損失、亦即全社會之損失、此而不設法加以救濟、所謂培養人才、眞不知從何說起、故願今之社會領袖、姑勿輕言整飭學風、其各先正一己之言行、以爲一般社會倡、吾知青年奉爲表率、人才風起雲湧、亦意中事耳、

### 金價與國際貿易

今年七月以來、金價繼漲增高、我國爲用銀之國、對外決算、皆須用金、公私損失、殊屬不貲、尤以預訂外貨未行結價之進口商、受害爲最烈、蓋進口商人、每有預揣金價之低落、以圖佔匯兌上之意外利益者、不虞乃適得其反也、加以國內戰爭頻仍、交通阻絕、內地商運、泰半停止、以致進口貨物、屯集上海、迄無銷路、即以砂糖一項而論、滯貨達百萬包以上、其他如呢絨棉紗等貨稱是、爲値殆不下數千萬兩、雖欲賤售、且不可得、遂不得不任其堆積倉庫、如內地銷場、長此沉寂、則進口商將何以償付此項貨物之價格、實一極可注意之問題、在殷實商人猶可設法轉付、以待貨物之脫手、若在[illegible]者、則安所得此鉅資、其不出於拖延者幾希、而國內商人對外信用乃不免掃地矣、此猶一時之現象也、就其久遠者言之、金價貴則進口貨之成本高、國內購買力必然減退、而進口貿易自然衰落、至出口貿易或可因成本輕而稍盛一時、然以我國工業之幼稚、生產力之微弱、製造品之出口殆無增加之希望、原料品之出品過多、反足使國內工業蒙不良之影響、蓋一則感原料品數量之不足、二則感原料品價格之騰貴故也、準此以觀、明年之國際貿易、殊難樂觀、而財政亦將受其殃及、此不可不注意者也、

## 本報提要

(民國十八年十一月十日)

▲晉軍已由風陵渡進兵向潼關出發扼西北軍咽喉
▲趙承綬遠就總指揮職李生達關福安等奉令動員
▲西北軍孫良誠宋哲元意見甚深 全線受影響有總退却勢
▲蔣主席八日到鄭州卽召集會議限期攻潼關
▲劉鎭華率部在前方指揮密縣登封在包圍中 伊陽即日可下
▲太平洋會昨日議決第四屆會議在我國舉行並行閉幕對中日間各問題仍無妥切的結論
▲赤軍又運到八千人至黑河對岸架砲各機關人員均於八日退出海拉爾方面亦宣佈戒嚴
▲海參崴德領來報告在俄華僑大多數作苦工食不半飽德領已向俄國抗議
▲張發奎殘部已在包圍中兩粵軍即下總攻 以上分見第一二張
▲法參議院認可泰狄歐新閣
▲廣濟輪已脫險到海門財物被刦一空
▲市中心區建設委員會製成草圖及說明 以上見第三張

## 晉軍已由風陵渡進兵

### 向潼關出發扼西北軍咽喉
### 趙承綬已在綏就總指揮職
### 李生達關福安等奉令動員

▲本報九日南京電　晉方駐京某要人談、現晉二十路指揮之第四十師長關福安、已奉令出發討逆、依照民國元年時由風陵渡出兵攻潼關計畫、四十師部設運城、部隊、集中於此、距黃河僅七十里、風陵渡駐兵三團、由該處設大砲、卽可轟擊潼關、直斷逆軍後路、由風陵渡渡河、實扼西北軍咽喉、由此出師、必能於最短期內解決西北軍、(▲本報九日北平電)天津李生達部之第三十六師及傅作義部之四十三師一部、奉令討逆、向石家莊方面及其東側移防、已開始輸送、(▲本報九日禹州電)二十路總指揮趙承綬已在綏遠就職、(▲本報八日鄭州電)劉鎭華參贊楚經緯頃由晉來鄭、語余云、閻錫山決加入討馮玉祥、馮在晉確已被閻監視、

▲本報九日南京電　官報、(甲)太原魚(六日)電、(一)晉省執行委員會議決請閻錫山卽日出兵討逆、並電慰前方討逆將士、(二)魯討逆委員會請閻錫山速解馮玉祥入京明正典刑、以慰國人、(三)祥篤嗣微(五日)自幷赴五台、見馮玉祥、報告逆軍失利經過、(四)幷逆部辦公處無人踪、(乙)漢口齊(八日)電、逆軍運糧車七列、魚(六日)晨由澠池啓行、駛至鐵門附近、被我軍轟炸機擲彈三枚、一中機車、立爆發、

▲本報九日南京電　閻錫山電覆孔祥熙云、庸之兄勛鑒、魚(六日)電讀悉、謬參戎務、深懼有所貽誤、辱承獎許、私衷益慚、特電奉覆、並申謝忱、弟閻錫山庚(八日)

▲本報九日南京電　參謀本部總次長賀閻錫山電云、陸海空軍副司令閻勳鑒、榮膺副座、勛名益煥、襄贊全軍、仰望同深、旌麾就職、翹首歡揚、傾心燕賀、朱培德、葛敬恩叩庚(七日)(本報九日徐州電)馬鴻逵歌(五日)電閻錫山請就職討逆、閻庚(八日)覆電、有衰老多病、難任繁劇、身許黨國、義不敢辭等語、(本報九日禹州電)唐生智、劉鎭華、何成濬、楊杰等陽(七日)電閻錫山賀就職討逆、(本報九日南京電)閻錫山致古應芬原電云、南京古文官長香芹兄勛鑒、魚(六日)電誦悉、弟衰病之餘、忝膺特命、際茲時事多艱、深虞貽誤黨國、荷承獎許、衷心滋愧、特電馳謝、盼賜教益、閻錫山齊(八日)印、

## 蔣主席前日到鄭

### 召集會議限期進攻潼關
### 赴鞏縣視防卽將回許昌
### 委樊鍾秀陝西剿匪司令

▲本報九日鄭州電　蔣主席八日午後四時半乘湖廣號鐵車到鄭、賀耀祖率文武各官及民衆團體到站歡迎、蔣下車、寓賀耀祖行館、歡迎者數萬人、均異常熱烈、

▲本報八日鄭州電　蔣主席今日下午四時卅分乘湖廣號鐵車到鄭、賀耀祖並在鄭文武各官及各民衆團體、皆持歡迎擁護等小旗到站迎接、蔣於軍樂齊作羣衆歡呼聲中下車、與歡迎者相握手、卽與賀耀祖乘汽車赴行營、所帶隨從極簡、僅侍衛一班、並副官數員、街市今日滿張歡迎標語及旗幟、極爲一時盛況、

▲本報九日北平電　鄭電、蔣主席過鄭、到福昌樓小憩、接見劉鎭華劉茂恩、昨日五時卽上車赴鞏縣、新聞記者請謁、蔣答今天甚忙、明日回鄭再談、另派代表接見、旋同顧祝同等十餘人啓行、又市黨部委員請見、蔣亦未親見、又鄭州今日演劇勞軍云、

▲本報九日漢口電　蔣主席八日未刻由許到鄭視察、亥刻返許、九日召開軍事會議、決限期肅淸登封、會師洛陽、進取潼關等善後辦法、

▲本報九日漢口電　李雲龍領得臨時維持費萬元、其餘俟編制呈報領足、李奉蔣令、卽率部徑行入陝、抄襲長安、準日內離漢、

▲本報九日鄭州電　熊式輝隨蔣主席來、下車到行轅稍憩、卽同劉鎭華等乘汽車視察附近駐軍、一說赴前線視察、

▲本報九日禹州電　蔣主席任樊鍾秀爲陝西剿匪司令、李萬林爲第一路討逆先遣司令、

## 何應欽

### 獵品餉衆

▲本報九日太原電　何應欽將前日在晉祠淸源獵獲之水鴨沙鷗等、於八日午在傳公祠治饌宴商震、周玳、汝舟方本仁等八人、

## 孫殿英旅

### 已集中韓莊
### 願加入前線

▲本報八日鄭州電　孫殿英旅已集中韓莊、運輸部已派專車六列在韓莊候、孫曾告奮勇、願加入前線作戰、聞蔣主席極嘉獎、

▲本報八日鄭州電　孫殿英副旅長任壽春六日到鄭、語記者、孫率全旅由魯壽光徒步來豫、加入前線作戰、已開拔在途、不日可到、韓復渠已回開封、

## 運洋六十萬元

### 赴前方慰勞將士

▲本報九日徐州電　北平號鐵甲車九日由徐運中央行款二十萬元及現洋三十萬元備慰前方將士、

## 山西金融公債

近日報載山西省發行金融公債二千四百萬元、其用途爲整理山西省銀行兌換券、其擔保品則爲河東鹽稅、山西印花稅、烟酒稅等項、考邇來地方發行公債之事、屢見迭出、如湖北、東三省、浙江、廣東等省、及京滬漢市政府皆有之、中央對於地方發行公債、夙主嚴格、猶不免有此現象、自屬確有苦衷、然地方發行公債、類多以整理金融爲辭、而所謂金融紊亂、又不外乎地方銀行濫發兌換券之結果、若中央對於地方銀行之發行、不能加以嚴重之監督制裁、則整理之後、濫發如故、陳陳相因、整理將無已時、故整理與監督實同其重要、正未可以地方之事而忽之也、山西於驅張之役、著有大勳、以山西之磽瘠、當斯重任、其不得不仰發行兌換券以補財政之窮乏、自屬不得已之舉、固未可一概而論、而其間尙有待乎審愼者、則擔保品之財源是、今金融公債所列舉之財源、皆屬於國家稅之範圍、現行之國地稅劃分制度、雖未悉衷於理、至如鹽烟印花各稅之應屬國家稅、則理論上、事實上、皆有確乎不拔之根據、不容稍移、若以之充地方公債之擔保、殊有紊亂租稅系統之嫌、故冀當局於顧全地方疾苦之中、對於根本之財政政策、亦有以維繫之也、

## 香檳票開彩矣

前一週上海市民最關心之問題、與其說河南之戰事消息、無寧謂秋季大香檳之開彩、數日來足跡所經、中下社會當之津津而不倦者、皆此問題也、甲之言曰、此次所購之票、號碼僅差一個數字、乙之言曰、某友曾囑我購某號之票、予悔未能從、丙之言曰、使頭彩已落我手、請看今日之我、風光爲何如、委員主席、視如浮雲、區區俸給職業、不若糞土矣、甚矣、今日社會投機心理之盛而膜拜物質之烈也、社會心理、社會環境之產物也、投機之心理與社會之安定程度爲反比例、社會基礎之安定程度減少一分、投機之心理卽增加一分、外國人嘗因投機得利而舉辦大企業、中國人投機之動機、但爲個人生活安樂計耳、傷哉、中國人局量之小也、嘗聞今日富人之言、有錢亦難安穩度日、誠哉、有錢亦自有其苦、管理經營之煩、無論已、海盜之事、更可寒心、然而今日購彩票者之言曰、姑且發財、發財以後之危險、危險到來、再作計較、於以知苟安之念、已普種於人心、而社會之困窮、亦無形中表示達於極度矣、

## 曾女士之詞鋒

太平洋會議第二次總會、吾國代表曾寶蓀女士對於美國藹德惠博士之機械文明擁護論、大放厥詞、力說機械文明在我中華古國、足以破壞美術之個人性、幷譏諷英國報紙專以鼓吹機械文化爲事、以流暢之英語、犀利之詞鋒、發爲侃侃之論、大阪每日新聞特別記載曾女士之演說、謂妙齡女子、吐光焰萬丈之辭、一般老博士們、瞠乎其後矣、曾女士爲曾國藩先生之曾孫女、而畢業於英國倫敦大學、旣爲名門之後裔、復通貫中西學問、宜其出說驚人、爲隣邦人士嘖嘖稱歎也、年來國內女學生、空言參政、熱心戀愛、於國家個人、咸無裨益、聞曾女士之爭光壇坫、其亦知所勉乎、

……爲豫南剿匪司令、各[illegible]部隊[illegible]後路、

## 劉鎭華奮勇西進

### 密縣登封均在包圍中
### 昨今兩日內可克伊陽

▲本報八日鄭州電　劉鎭華今日上午十時率手槍隊尊車赴前線督戰、大軍猛進、

▲本報九日南京電　劉鎭華兩電京、一齊(八日)電、據萬師長還才六日午後報告、職今早由二李率騎兵營手槍隊宋旅全部向密縣前進、午抵岳村、現敵尙有小部份在廣店一帶、職師派騎兵與左翼第一師切實連絡、卽行前進等語、(二)佳(九日)電本日情報如下、據萬師長七日子刻報告、已率軍旅進抵岳村、夜三時又接報稱、該師步兵五時到官夫橋一帶、密縣已在我三面包圍、至下午已克復、(三)我三師砲兵旅已到霍雪廟、四十三師已迫近登封、我八軍六日晚出順利、阮軍長部已進至龍王北、本晚或明日可佔伊陽、(四)據俘敵營長稱、宋哲元爲前敵總司令、黃河南黑石關一帶爲騎兵三師、會河一帶爲張玉忠部、魏鳳樓張治安在臨汝西一帶、特聞、劉鎭華佳(九日)

▲本報九日北平電　劉鎭華新編之第三第四師本駐邯鄲彰德、已奉令過河、

▲本報九日北平電　劉鎭華八日電平、我萬師七日申刻已將密縣之敵四面包圍、敵退城內、預計八日可克密城、俟克密再攻廣店、已令劉茂思師進至小觀音堂策應前方、胡旅擬向平柏大洛向郡成前進、祝旅由打虎人向廣店前進、

▲本報九日北平電　平漢局息、豫境戰事、近兩日平靜、惟新鄉至新鄭間劉鎭華部南運、士兵在車上起居、故交通稍滯、南行車到順德暫停、俟劉部兵車疏通後南開、

## 武漢衛戍

### 由三師負責

▲本報九日南京電　八師長毛炳文電該師駐京通訊處、略謂本師現奉命於二日集中許昌待命、所有武漢衛戍事宜、聞由三師調一旅來漢暫代、又令留京軍械處長江南英率領留京部隊卽開漢、該處長奉命後、已率領部赴漢、

▲本報九日漢口電　夏斗寅師朱懷冰旅夏鼎新團、已配備武勝關一帶、夏並布告說明該師護路職責、

▲本報九日漢口電　鄧英談、新五師被誘叛變二部、經楊師長擊潰、下餘十二營、其第三團已到省待命、四團及二團之一部、均向武漢開拔中、

▲本報九日漢口電　八師念二旅靑始開許、長票車仍暫停、聞劉峙偕朱紹良由許暫後、卽再赴鄂北觀察、

## 任應岐

### 昨過徐赴海

▲本報九日徐州電　任應岐九日由京過徐赴海州防次、

## 黑河方面邊防又吃緊

### 赤軍運到八千隔河架大砲
### 各機關人員均於八日退出
### 海拉爾方面亦已宣佈戒嚴

▲本報九日瀋陽電　哈爾濱無線電、黑河各機關人員除軍事機關者外、均於八日退出、赤軍似擬該江防軍退後、自離黑河、再由容地牙子地方上陸進攻、黑河對岸赤軍大砲向黑河守待、現黑河江面未封凍、攻富錦之赤軍數千已運至黑河方面、該方形勢、頗甚吃緊、

▲本報九日瀋陽電　赤軍勾結外蒙軍隊、有由新巴爾虎繞攻海拉爾說、海拉爾已宣佈戒嚴、

▲本報九日瀋陽電　哈埠七日午刻特區警察在東鐵廠前捕獲一散發傳單、鼓吹罷工之華工人一名、

▲日聯社九日哈爾濱電　沈鴻烈昨晚赴瀋陽、空軍四機昨今二日陸續東下、黑河已封凍、傳俄又謀進擾、

▲本報九日瀋陽電　八日晨七時許赤軍飛機六架至札蘭諾爾上空、盤旋窺伺、九日早七時至八時間、赤軍飛機兩架至滿洲里、札蘭諾爾方面偵察、

▲本報九日瀋陽電　八日早八時赤軍二十餘名至綏芬河外方小站搶刦、十餘皮貨商物、我軍聞警去、已攜贓逃走、

▲本報九日瀋陽電　數日來、我沿邊各地被赤軍蹂躪有十八縣之多、焚燒刦掠、慘不忍言、應經我國宣布於世界各國、事實昭彰、蘇俄自知難逃公論、將自絕於世界、故近頃於一再刦掠同江富錦之後、更換其方針以飽掠所得財物、略撥其一小部份散給於同富華人、市人小惠、卽所以欺愚民也、同時僱用我國赤黨、隨軍宣傳、跡其鬼蜮技倆、無非思遮飾其前此之盜匪行爲、而希望博得世人萬一之好評、故其

攻富錦赤軍之軍艦、至同江時、攜械登陸、進同江時、將大砲及機關砲等架於街市要隘、市民觀狀、驚怕萬分、旋有赤軍中華人在街市召集市民講演、赤黨且分隊驅逐市民往聽、並將自富錦刦來之零星食糧、散給人民、復自艦中取來餅干等物、分散無知愚民、以威迫利誘、而聽講者雖頗多、向不爲所動、隨在赤黨向來之中國赤黨、復雜人羣中、鼓掌歡呼、並迫該地人民作同等之舉動、另由赤軍在旁攝影、將藉此以得華民歡迎赤軍之證據、然以此無知之愚民、經赤軍一再暴行蹂躪之後、更威迫利誘之、赤黨之奸情毒計、誠狠殘極矣、

## 閻病稍瘥

### 由醫生注射診視

▲本報九日太原電　閻錫山昨病霍亂、今日稍輕、尚未離床、陽(七日)由劉寶箴注射、八日由梁顯榮診視、八日晨九時何應欽派員赴總部視疾、

## 西北軍內部衝突

### 孫宋意見甚深孫來乞降
### 過之經在陝請中央改編
### 全線受影響有總退却勢

▲本報八日鄭州電　孫良誠密派代表到鄭謁劉鎭華、接洽歸附、託劉轉探蔣主席意、劉語該代表、若代表偕師來、俱無不歡迎、惟孫係禍首、如退職可爲謀安全、歸附恐談不到、已嚴詞拒絕、孫良誠頓兵觀望不進、宋哲元責其不力、孫宋意見甚深、內部大起衝突、各師長更相觀望、團體將渙散、

▲本報八日鄭州電　在陝西北軍叛變者有石敬亭部二師、過之經一師、未向關外開動、現正託人向中央輸誠、願受改編、

▲本報九日南京電　五路總部八日由鄭電京云、(衛路)(一)右翼軍劉指揮官與在八檔村帶領一部猛攻、已突破敵人防線二道、現正激戰、(二)左翼軍楊指揮杰率上官雲相毛金鈺師已進展至郭店街、趙馮店線、向府店推進、(三)阮玄武師六日晨攻伊陽、將敵部擊退、(四)飛機視察偃師東南、敵構築工事甚多、(五)飛機在洛陽敵飛機場向無線電台擲彈、已爆發、(六)中央軍已過密縣佔打虎亭、向登封進、(七)逆方梁冠英部譁變一旅、搶迴廊鎭盤南岳、(八)逆因相持已久、給養不繼、士兵困憊咸無鬥志、(九)密縣守城敵由該縣長及紅十字會長出城接洽投誠、(十)敵有總退却模樣、原因未明、或因前線支持不住、或係內部發生變化、(十一)蔣主席八日到鄭、卽赴前方視察、五路總部卯齊(八日)

## 太平洋會議在華舉行

### ……昨日議決一九三一年第四屆……
### 昨開最後一次會後卽舉行閉幕式
### 結束日之空氣似較前數日爲良好
### 但中日間各問題仍無妥切的結論

▲路透九日西京電　第三次太平洋會議已於今日閉會、旣而各代表聚宴、對於此次抒誠討論之結果、均表示滿意、外國代表團曾以紀念物一事贈與日本代表團、以答款待之盛惠、近數日內、中日代表團間雖發生友好之空氣、但設立調和處理查兩國關係之建議、未有效果、因此事尙須繼商、而會議已於今日閉會也、下屆會議定於一九三一年在中國舉行、

▲電通九日東京電　完畢十二日間日程之太平洋會議、決於今日開最後關於太平洋外交將來之圓棹會議後、卽行閉會、昨日討論下次開會地點之結果、決定於一九三一年(卽明后年)在中國開會、

▲日聯九日京都電　第三屆太平洋會議、本日完畢、上午十時至十時半開各國代表評議會、自十時四十五分開四班圓桌會議、審議太平洋會議之將來、下午舉行閉幕禮、八日評議會決定如左、一·一九三一年度第四次太平洋會議、於中國開會、二·該會議長爲余日章氏、二·評議委員長爲美國格林氏、三·朝鮮團體參加問題、改正人種的團體代表選出條項後得日本方面同意、始得參加、

▲日聯九日京都電　最後一日之太平洋會議、於本日午後三時半開會、八國代表全體出席、彼此披瀝意見、互相討論、由東西文化接觸問題、以至人口食糧問題、中國外交問題、滿洲問題等、依次討論、中日兩國代表熱烈如火之激論、皆係誠保持太平洋之平和之誠意所發出、賴一種眞摯誠實之態度、亦可謂爲本會議存在之重要性、遂至於融和之結果、此堪稱爲本會議中重要之收穫、茲述各國代表之致辭如左、(一)美國華林氏曰、在本會議中所欲爲之事業、並非欲解決各問題、而在平樹立各國人間之互讓及協力之精神、如是、則國際間之爭端得以解決、此番之京都會議、使吾人腦經中深印不可磨滅之記憶、京都會議、實就於太平洋會議將來之發展、建築鞏固之基礎者也、(二)中國余日章氏曰、第三次太平洋會議大會、可謂已得大成功、以東道主日本方面好意之態度及各國代表公平無私富於和協之精神、依賴是等原因、使本會議或將陷於大波瀾之杞憂、成爲泡影、不勝欣喜之至、(三)日本新渡戶博士曰、中國代表的有理解之穩健態度、臨本會議、洵可喜也、本會議之成功、賴各代表之努力、固無論矣、(四)加那大首席代表牛頓沛威爾曰、在本會議中討論之問題、皆爲惹太平洋沿岸諸國國民深切注意之問題、是等問題、居然能始終冷靜公正逐一討論、實爲極堪滿足之事、

## 石友三

### 到鄭轉許昌
### 報告皖防務

▲本報八日鄭州電　石友三今日下午五時到鄭、五路派軍樂隊在站迎接、石下車卽訪賀耀祖等、旋同毛萬年春浴、當晚卽赴許昌謁蔣主席、據接近石者談、石此來係奉蔣召、因西北各師俱有代表到許接洽歸附、蔣召石有所諮詢、西北各師陸續俱將倒戈、戰事極可樂觀、惟代表人名此刻應嚴守祕密不能宣佈、又石參謀余念初談、皖有匪警、石因防務來謁蔣報告、對皖主席須軍事定後方就任、

▲本報八日鄭州電　車站息、石友三已由開封開車、晚可到鄭、

## 俞李殘部

### 警備隊譁散
### 已在追勦中

▲本報九日香港電　俞作柏李明瑞殘部警備隊在平馬內閧、同時百色殘部亦譁散、隊長熊鎬潛逃、呂煥炎已派兵進勦、

## 長沙開討逆會

▲本報九日長沙電　湘南人民九日晨八時開討逆大會、由何健曾傑王祺劉岳峙等十一人組織主席團、除遊行示威外、幷由各校組游行講演隊、


## 關勒銘公司

商標　註册

最新出品　永遠包用

本公司最近新出烏勒吸墨自來墨水毛筆一種及鋼筆四種經六次之改良精寫耐用精緻美觀堪推國貨之鼻祖價格低廉愛國諸君盍購乎來

廠設上海麥根路四九七　本外埠各大書局均有出售

●生命之光

身患腎病、最屬可怕、一切享用概須放棄、如在黑暗中度日、更不知人生樂趣爲何物

試觀右圖非生命之光耶、速向該光明處行、服第威德補腎丸、可除一切病苦、得享充分生趣

●第威德補腎丸主治

腰酸背痛　風濕骨痛　便濁遺精
小便赤熱　膀胱失司　便溺症等

各大藥房均有出售

# 五十九次立法會議

決議　修正鐵道部組織法　粵漢公債條例通過

▲本報九日南京電　國民政府立法院於九日上午八時開第五十九次院會、到委員呂志伊・焦易堂・陳肇英・林彬・馬寅初・戴修駿・陶玄・馬超俊・邵元冲・孫鏡亞・樓桐孫・黃居素・吳尚鷹・蔡瑄・劉盥訓・趙士北・莊崧甫・盧仲琳・羅鼎・鄧召蔭・衛挺生・王用賓・張鳳九・陳長蘅・傅秉常・劉克雋・朱和中・吳鐵城・劉景新・鄭毓辰等三十一人、主席胡院長、秘書長李文範、會議情形如下、(甲)報告事項　(一)宣讀十八年十一月五日至八日第五十八次會議議事錄、(二)中央政治會議將中央第四十四次常務會議　通過反省院組織法原則、交本院查照案、(三)考績法呈　奉國民政府指令第二五二四號　業經明令公布案、(乙)討論事項　(一)中央政治會議函　交本院修正反革命案件陪審法案、決議交法制委員會審查、(二)審議中央防疫處組織條例草案案、決議交法制委員會審查、(三)審查杭州市自來水公債條例及還本付息表案、決議交財政委員會審查、(四)審議魚市場法草案案、議決交漁業法漁會法　起草委員會審查、(五)本院法制委員會報告　審查修正鐵道部組織法草案案、議決修正通過、(六)本院財政委員會報告　審查鐵道部整理　粵漢鐵路公債條例及還本付息表案、議決修正通過、(七)本院軍事委員會　同整理法規委員會報告審查　武漢衛戍司令部暫行條例案、議決再交該兩委員會起草首都衛戍司令部組織法、(十一點散會)

# 在俄華僑之苦况

—駐崴德領之調查—

大多數被迫作苦工　日給麵包不足半飽　德領已向俄提抗議

▲本報九日瀋陽電　哈當局前請駐海參崴德領調查在俄華僑被押狀况、昨由經哈德領轉來復函、稱在赤塔被押共二百三十四人、內在林場工作者百人、此百人均判處徒刑、在伯力中央待遣所被押九百六十人、內二百三十六人被派作工、在黑河被押六百五十八人、伯力附近江河被押五百四十八人、內百人被派建築營房各處、以江河待遇較好、其餘每人、日給麵包二百克拉(合華重九兩餘)、不足半飽、刻德領正向赤俄提抗議、

# 張殘部四面被圍

黔湘軍已到桂邊　兩粵軍即將總攻

▲本報九日香港電　總部消息、毛光翔徵(五日)電告、黔軍抵榕江、計程八日可達桂邊梅寨八洛、圍剿張逆、湘軍吳尚由阪陵入湘水、撫張之背、許克祥由永明趨灌陽、攻張之側、楊騰輝、呂煥炎兩師集中桂柳、圍攻張之西南、蔡廷楷師沿灕江進修仁永福爲左翼、香翰屏師由平樂趨桂林爲中路、余漢謀師由富川出恭城爲右翼、陳濟棠居中指揮、總攻令旦夕卽下、

▲本報九日香港電　余漢謀電總部、職部六日到恭城、分駐賀縣八步、

▲本報九日香港電　楊騰輝師參謀長鄭雄武來粵公幹、鄭談話云、張逆一部、僅到龍勝、傳到桂林不確、呂見梁謝兩旅長　每日均由桂林來電報告軍情、可證張未到桂林、

▲本報九日香港電　粵財政廳每月發呂煥炎楊騰輝師各念五萬元、楊除領去十三萬外、餘十二萬七日派代表來領、八日解桂呂除領去二十萬外、餘五萬日間來領、

# 民法債篇

二讀通過　重新審查

▲本報九日南京電　國民政府立法院　本週連日審查民法債篇、於八日晚間二讀完畢、并將各保留條文修正通過、繼各委決將全文議付祕書處作初步整理、再由原起草人(傅秉常史尚寬、林彬焦易堂等)重新審查、省略三讀、一俟整理完畢、卽可呈請國民政府公佈、

# 鄂省匪警

在會勦中

▲本報九日漢口電　鄂省政府代主席蕭萱、因黃梅麻城發現土匪、特請行營及二路總部飭隊兜剿、另電皖主席派兵會剿、期早肅清、又陽新關章源口稅局八日被匪刦、匪刦畢向圻水方面竄去、

▲本報九日漢口電　黃石港今夜突爲共匪所破、燒殺並姦婦女、擄領袖、成空前慘劇、鄂省政府得報、已請兵往剿、

▲路透九日漢口電　武昌美國天主教會之神甫　克魯曾在黃石港下游三十哩之某處爲赤黨所擄、索贖款萬元、

▲聯合九日漢口電　大冶下游聯州忽來共產黨土匪綁去美國宣教師一人、要求贖款一萬元、

# 留日新生

須經日語考試　方准介紹入學

▲本報九日南京電　教育部通令、嗣後留日新生抵東、內須經監督處　考驗日語、程度合格後、方准介紹入學、不解日語者、應從報到登記日起、留東學習日語半年、再行到處定期受試、

# 廢金廬布

東鐵理事會決議　明年起改用國幣

▲本報九日瀋陽電　東鐵理事會七日舉行改用現洋討論委員會第一次會議、原則認爲可行、有明年元旦起改金廬布用現洋說、

# 大包圍策將見功

第十軍昨佔伊陽密縣　登封將下偃師封鎖中

▲本報九日鄭州電　二路訊、第十軍阮玄武師今日已佔伊陽密縣、登封不日可下、

▲本報九日徐州電　軍息、八日九路軍由羽林進攻八嶺寨、肉薄相擊、敵傷亡無算、獲械甚多、敵氣大挫、連日上向洛陽總退却、

▲本報九日禹州電　阮玄武自佔伊陽後、卽與源泉切實聯絡、向洛陽進展、顧祝同驅盡密縣附近敵後卽由禹縣轉登封、右翼指揮唐生智在黑石關左翼指揮楊杰任臨汝郟縣、中央指揮何成濬在禹縣白沙間、劉峙任密縣逆軍孫良誠魏鳳樓龐炳勳程心明田稱玉等部、現被我軍四面包圍接濟困難雖在登封附近死戰、但偃師已爲中央軍封鎖、勢極狼狽、

▲本報九日鄭州電　中央豫西軍事特派員丁柄權所屬第二路民軍、在嵩山敵人後方擊破敵軍一團、於今日派二路副司令荊體鳳攜款赴前方犒獎、

▲聯合九日漢口電　蔣主席前日赴禹城配置楊杰第十軍爲右翼、何成濬第九軍爲中路、劉興軍爲左翼、自八日晨五時起向登封臨汝線開始猛烈總攻擊、現正在大激戰中、中央軍增派劉峙第一師　及顧祝同第二師之精銳部隊助戰、

▲聯合九日漢口電　據後方訊、中央軍與西北軍現在密縣登封間激戰、蔣主席派劉峙第一師於此方面助戰、兩軍損失頗巨、

# 劉志陸

奉何成濬命　離晉赴天津

▲本報九日太原電　劉志陸八日奉何成濬由豫來電、請赴津一行、劉今晨乘汽車赴大同轉道平海赴津、

# 天津又一綁案

美富商被綁　索價五十萬

▲本報九日天津電　美富商勃倫納在起士林　被俄人綁去、索價五十萬元、昨捕嫌疑犯美貌俄女一人、

▲本報九日天津電　陳祝齡綁案、仍無訊、昨傳索價十萬元、

▲路透九日天津電　天津美皮行白倫勒兄弟公司主人白倫勒、於星期四日晚間被綁、據白氏來函、謂匪索贖款五十萬元、並書明付款與釋放辦法、警局已拘獲有嫌疑之俄婦一名、現疑綁匪乃俄人、昨悉贖款已減至三十萬元、甚至要出受款之人、美領事現正與租界及特別區當局　合作偵查、

# 謝米諾夫

對日本聲明　係救濟白俄

▲日聯九日瀋陽電　旅居此間之白黨謝米諾夫、本日發表聲明書云、本人今屆來滿、目的在救濟三河方面白系俄人、並無別種重要意味、在日本及其租借地內　絕不爲政治的　與軍事的行動、

# 粵省裁兵協會

昨日成立

▲本報九日廣州電　今日粵省黨部裁兵協會　開成立會、林翼中謂本省裁兵本無問題、協會係中央規定、故仍進行、

# 三集鐵路協餉

編遣未竣前照撥

▲本報九日北平電　三集軍費原爲每月七百餘萬、點驗後縮編爲四百八十餘萬、近鐵道部令　各鐵路協餉停付、閻卽急電中央令鐵道部在編遣未竣前、仍令各路照撥協餉、蔣主席已電覆鐵道部轉令路局照撥、

# 班禪昨到瀋陽

何日來京尚未定

▲本報九日瀋陽電　班禪今日午後專車到瀋、張學良以下各要人　及蒙古王公數人均到站歡迎、班語人、南京曾來電迎共入京、但是否先赴晉或卽赴京未定、惟盼內亂早平、速收拾蒙藏、

# 湘省修築公路

計劃已確定　分七大幹線

▲本報九日長沙電　湘省公路修築計劃　已確定七大幹線、四年完成、計長七千八百里、共需洋一千三百六十八萬元、支線四年完成、計長八六六九里、共需洋二千七百七十四萬另八百元、

# 總理誕辰典禮

中央國府籌備中

▲本產九日南京電　中央黨部定十二日晨九時在中央大禮堂開總理　誕辰紀念會、會後展覽革命史蹟、紀念物品全部開放半日、任民衆自由參觀、九日起開始張掛綵彩、布置會場、

▲本報九日南京電　國府以十二日爲總理誕辰、定是晨十時行慶祝禮、典禮局令日函文武各機關、文官薦任以上、武官校官以上、應一律參加慶祝、

▲本報九日南京電　京特市黨部通函各機關團體、均應於總理誕辰休假一天、並懸國旗誌慶、又總理誕辰籌備會已函請　各機關各團體派代表三人　於是日午後二時至市黨部參加紀念會、

# 湘省討張之經過

張逆殘部竄入桂境　粵桂分途出師兜截

十一月三日長沙通訊、張逆發奎殘部、經第四路軍節節截擊後、大部主力、業經擊潰、其竄入桂境者不過三分之一、粵省陳總指揮濟棠、已派楊騰輝師由桂林前進全州、余漢謀師前進連縣連山、香幹屏師前進賀縣、蒙志旅前進平樂、分途堵截、並與湘軍切取聯絡、第四路總指揮何健、以第三警備司令陳光中部業　由綏甯道至桂邊、特令率部跟蹤追擊、與粵桂各軍聯絡夾擊、逆衆不難完全消滅、惟查四路軍此次奉令討逆、奮勇爭先、隨在將逆部擊潰、現在張逆殘部業經竄去湘境、四路軍討張已告一段落、何總指揮正電令各部隊限　五日內將此次討逆戰鬥經過及傷亡損失擄獲情形、概括電復、以便彙報中央考核、適軍政部朱培德部長有電來湘、詢問討張經過情形、何總指揮當卽略將梗概電復、原電探誌如左、

急、南京軍政部朱部長賜鑒、密、豔電奉悉、查張逆發奎自前月元(十三)日起、率部由烟溪向漵浦龍潭方面竄走、判斷必經江口武陽大道竄圖入桂、當經分令周師長爛率部由巨口鋪荷香橋之線向龍潭推進、劉師長建緒率部由永州新甯向武岡峽口推進堵擊、並令武岡陳光中部進至安江、與駐洪陳漢章部聯絡、以成夾擊之勢、前據周師長電稱、該師自篠(十七)日起、在龍潭岩灣附近與逆部激戰、雙方均有死傷、我軍捕獲頗多、逆之大部向江口方面逃竄、據劉師長電稱、該師李(覺)旅自巧(十八)日起、在江口附近與逆激戰、逆部衝鋒數次、均被擊退、死傷甚多、我軍亦傷亡七百餘人、繳獲槍械待清查、現逆分向洪江安江方面竄走、勢成潰散、其一部退竄金屋塘附近、與我陶(廣)旅接觸、各等說、嗣後逆部被職部李韞珩旅陳光中部及吳(尙)師之陳團進擊、一帶、經周劉兩師部隊及王東原旅分途堵截、協同圍剿、逆部死傷甚衆、俘獲極多、其潰散殘逆、似有經城步綏甯竄入桂之模樣、比經復派陳光中部爲追擊部隊、尾敵窮追、並令劉師派兵一部協助追擊部隊、向城步梅溪口截擊、陳司令漢章派駐洪部隊協助追擊部隊、向綏甯附近一帶截擊、周師與門炳岳旅卽在武(岡)綏(甯)城(步)漵(浦)新(甯)肅清潰散殘逆、走後、近日迭據各部隊報稱、張逆殘部、經我軍節節擊潰、已由武陽向綏甯方向逃竄、並據追擊部隊陳光中司令有(二十五)電稱、該部王(德彰)團于有申進至黨坪、張逆率部已於敬日(二十四)由長鋪子退至綏甯、其一部於有曰由綏甯向臨口大道退竄、一部尙在綏城外扼要掩護、又儉(二十八)午電稱、該部王團長德彰以南之下鄉、逆部於本日上午全部退出湘境、各等語、除令該部跟蹤窮追、期與桂省之楊(騰輝)師夾擊殲滅外、謹將討逆經過情形、略陳梗概、伏乞鑒察、第四路總指揮何鍵叩東(一日)

# 平電車復業

今日先開三路

▲本報九日北平電　電車公司今午後四時招待新聞界、電車工會執監委員均列席、常務董匡庸報告經過及勞資兩方毫無隔閡、昨日決先開一二三路、一週內完全恢復、公司正向銀團借款念萬元、

▲本報九日北平電　平電車明日先開三路、電車公司負債百五十萬、銀行透支九十萬、月需付利三萬、每月收入卽五路全開亦僅六萬餘元、開支須六萬、每月無論如何、須賠三萬元、

# 湘省鹽稅附加

湘省府請仍歸省庫

▲本報九日南京電　湘省政府呈國府、請飭財政部准將原屬湘省收入之鹽稅各項附加、仍按月劃解省庫、應歸國家支出之餉金、司法、黨務各費、由國稅項下支付、并分別撥還前墊各款、以維現狀、

# 美國預算減少

▲路透華盛頓電　胡佛總統今日稱、美國一九三〇—一九三一年預算、將爲三十八萬元、比去年預算減少一萬一千一百萬元、

# 湘省槍斃共匪

陶堯天等三人

▲本報九日長沙電　湘省清鄉部緝獲共匪陶堯天　易萬全　殷桂山等、供出共首譚平山等在漢組設中央　交通機關、湘僞省委機關、及其他種種陰謀、除通緝譚平山等外、並將破獲此案及槍決陶易殷等匪經過、電中央鑒核、

# 各地雜電

▲濟南電　八日魯省駐京軍事代表徐朝桐由濟赴京就職、

▲天津電、津海河監督委員定九月開十二次常會、推舉長崔廷獻、

▲天津電、美海軍司令杜爾司九日在該會開審查大會、

▲天津電、津各機關代表籌備總理誕辰大會、定十一月在中山公園舉行、

▲天津電、美武官瓦登帶兵百三十名、八日自秦皇島過津赴平、

▲南京電、行政院令財政部就北平中央收入項下、先行撥發班禪招待費一萬元、

▲南京電、孫科魏道明八日夜車赴滬

# 江海關二五附稅國庫券基金保管委員會十八年十月份收支報告

△續發二五庫券　[illegible]

△一五庫券付息基金　[illegible]

△債　[illegible]

△年賑災公債　[illegible]

△遣庫券　[illegible]

△十七年金融長期公債　[illegible]

△捲菸庫券　[illegible]

△十七年金融短期公債　[illegible]

△十八年關稅庫券　[illegible]

△善後短期公債　[illegible]

△十八年裁兵公債　[illegible]

△十八年編遣庫券　[illegible]


華成烟公司出品

金鼠牌香煙



開明書店發行所遷移地址特設廉價部啓事

本店因望平街發行所地位狹窄不敷展佈已租定四馬路望平街口九十五號雙間市房不久遷移刻正清理積貨將書面稍有損污之本外版書籍減價出售種類繁多最低者僅收原價十分之二三機會難遇欲購者幸祈從速賁臨面選函購恕不應命



商務印書館出版

明拓齊修孔子廟碑

精裝一大册　定價八角　郵費二分半

明舊拓齊修孔子廟碑、校後拓本多十三字、翁覃溪極爲寶祕、一再攷證不厭求詳、前後跋語甚長、此碑雖存字無多、然由隸入楷之漸、於此見之、當在張猛龍李仲旋之上、此擻雪樓故物、譚組菴得於廣州、洵可寶也、

翁松禪墨蹟

第六至第九集　定價各三角　郵費各一分

常熟墨蹟、依原件攝影精印、前已出版五集、茲續出四集、行草居多、間有正楷、雄秀遒勁、洋溢毫端、

小百梅集

一册　定價二元八角　郵費二分半

是册爲改七薌自課刻意經營之作、計百幅、各寫窗梅之情態、間綴以山水人物禽鳥尤古雅有致、本館前既有百梅集集百家之精品印行、今復而百梅書屋主人借此一家獨寫之百梅小册子、益見難得、

蒼虬畫[illegible]

一册　定價八角　郵費[illegible]

册內十五幀、爲現代名畫家陳仁先先生晉齋平日得意之作、先生兼山水尤長于畫松、故集中松居其半、先生詩名久著、有蒼虬集行世、想海內愛讀蒼虬詩者、當並讀其畫焉、



中央半月刊

第二卷第十三期

目錄

充實我們的精神力量爲國家民族奮鬥……蔣中正
怎樣去求外交軍事財政的統一……胡漢民
國際考察記(二十)……劉蘆隱
建國論(續)……(馬賽克著)鄭醒石譯
三民主義之思想的系統……楊幼炯
中山先生在世界政治思想史上之地位(上)……章淵若
蘇俄侵略與三民主義的新認識……張鳳人
國際政治中的石油(下)……馬宏道
專載　廣東省政府成立四週年後的新氣象……陳銘樞

總代售處　上海　民智書局

## 國民政府命令

國民政府命令行政院長譚延闓呈據河南省府主席韓復榘呈請任命李公甫爲河南開封市長、應照准、此令、

行政院長譚延闓呈據代理軍政部長朱綬光呈請任命王觀爲軍政部陸軍署軍械司司長、應照准、此令、

行政院長譚延闓呈據浙江省府呈請任命張修爲浙江省府民政廳第七科科長、應照准、此令、

行政院長譚延闓呈據外交部長王正廷呈稱該部秘書吳凱聲另有任用、請免本職、應照准、此令、

行政院長譚延闓呈據外交部長王正廷呈請任命胡世澤爲外交部秘書、應照准、此令、

行政院長譚延闓呈據代理軍政部長朱綬光呈稱該部航空署航政科科員高祀堯另候任用、請免本職、應照准、此令、

行政院長譚延闓呈據代理軍政部長朱綬光呈請任命陳秀爲軍政部航空署航政科科員、應照准、此令、

懲治盜匪暫行條例、着自十八年十一月底起、再延長六個月、此令、（十一月九日）

## 魯省防務

### 魯北由民團負責

濟南快訊云、自十三路軍石友三部開拔後、魯北防務、迄未派軍往填、日前盛傳當局已令新編第一旅旅長岳盛宣率部往德州塡防、而岳旅至今未奉到命令、頃據軍事方面消息、魯省自孫魁元石友三兩軍開拔後、魯東魯北兩方防務、須重新規畫、現孫部尙未完全開出魯境、各地駐防軍隊、亦暫不能實行調動、至於魯北德州一帶、石軍業已開拔完竣、各地防務亦不能長久虛懸、討逆軍總預備隊總指揮陳調元、昨令德州附近一帶、及黃河北岸業縣民團、暫行維持地方秩序、以俟防區規畫完竣、各地駐防軍支配妥善、卽行派軍前往、至於孫旅軍隊、刻仍繼續向章莊開拔、其徒步南下之軍隊、本日（六日）已有一小部抵章莊、崔應岐之第四團、於五日由諸城各開抵莒縣、旅長孫魁元率該旅八大處人員、亦於是日抵莒縣、小作逗留、再行南下、第二旅留存壽光之輜重等、一律運往羊角溝、再由羊角溝僱用民船、由小淸河運至黃石橋、裝津浦路車輸南下云、又訊、新編第二旅之金守信部、約計兩營、已由壽光乘船、沿小淸河西溯、至黃台橋而止、再行換乘火車、今日早九時、津浦路兩列車、已開赴膠路黃台等候、金部約今晚到黃台、明早卽可開車南下云、

## 日貨輸華減少

### 在滬滯貨大增

世界新聞社云、據日訊、反日中止後、一時日貨輸入極甚旺盛、現如大宗品綿布及砂糖、因內地業已滿購、加之時局未靖、至十二月以後、對滬輸入亦將繼續減少、如前預測、自十月下旬起、漸呈可降之傾向、入十一月、愈形顯著、反之由滬對日輸出、因當出貨時期、呈異常況、十月中、於臨時船以外、由遠洋開回船及雁船等八隻、裝運二萬五千噸、入十一月、因有時局關係、受相當注視、漢口來貨雖多、而滬地運出已減、漸見低減、惟一兩日來、此懸念已去、期待檣況與上月殆無大差、預定十一月出發之富浦丸及其後之天城丸、均將滿載出口、而裝貨仍以棉實麩皮爲大宗、餘爲棉花小豆棉實粉末等、棉實及粉末、各船載一千噸以上、其他約三五百噸、又十一月上半月之長江方面輸出、預定運往大阪神戶約一萬噸、橫濱二千三四百噸、又滬埠郵船倉庫之出貨狀態、因內地業已滿購、需要不急、一方匯市昂騰、貨金不覺、華人貨主躊躇取貨、倉庫滯貨增加更過於排斥日貨之最盛時、現滬地日綿布存貨約四萬包、又砂糖存貨約二十萬包云、

## 閩省嚴緝反動

### 連日捕獲多人

福州快信云、閩省指委會因西北時局紛擾、經中央軍分別討伐、業已次第就緒、而閩垣仍有人乘機挑撥、揑造種種謠言、淆惑社會聽聞、在此時期必須積極肅清反動派、本月一日、經省指委會特務員林愉蒼等、協同市公安局保支隊在星支橋頭榕樓茶室偵獲有反動嫌疑之林奇棣一名、二日復在馬江船上拘獲張汝志一名、併在水部等處、散發反動嫌疑張兆奇、韓俊修、汪永芳、韋南李杲等、聞林係某機關職員、張會允人力車工會委員、韓亦財廳職員、餘均不詳、是日下午八時省指委會又派幹事溫培楠率黨員數人、會同市公安局保支隊長邱速帶警四十名、携手機關槍、前往南關外下渡搜捕反動嫌疑之江秀清（江曾充市黨部籌備委員）行抵梅塢、與江之友人容文能等遇、溫幹事卽指揮警隊上前擒緝、容等開槍抵抗、警隊亦開槍相應、一時槍聲隆隆、店舖閉門、詎有流彈一顆、飛墜該處中華洋貨店內、誤傷藝徒林衣某面部、容等遂乘此紛擾時間、向麥園頂方面逃去、警隊恐開槍追捕、難免重傷行人、當卽疾抵下渡江秀淸住宅搜查、江已潛匿無蹤、至被誤傷之洋衣店徒、已舁赴塔亭醫院療治、當無生命之危、同日下午七時許、有靑年學生兩名、在中亭街散發反動傳單、爲後洲分駐所崗警保支隊第二隊巡邏兵眼見、當卽狂鳴警笛、包圍拘獲沙縣人范俊、姜樹民兩名、交該隊解交市公安局轉送法院訊辦、又是夜省防司令部探員、會同市公安局探警率隊包圍第一高中學校、嚴行搜查、至翌晨毫無所得、始散云、

## 閩省最近財政

### 發行庫券辦銀行
### 國稅將重新投標

福州快信云、閩省新任財政廳長暨財政特派員李承翼、於前月底來閩、本月一日就財政特派員職、李氏奉委後已三閱月、因中央財政部委其在滬辦理財政、一時未克來閩、其職務由中央電令省委鄭寶菁暫代、李來閩後、對各省委表示祇就財政特派員、其財政廳長一席、仍請鄭寶菁氏繼續維持、鄭氏則以閩省財政、萬分困難、本人現膺省府秘書長及常務委員之職、政務紛繁、萬難兼顧、前此迫於公誼私交、勉爲維持、現心力俱瘁、亟宜藉此息肩、向李氏婉辭、現李已有定於本月十六日就財政廳長兼職之說、李就特派員後、署中人員更動者七人、被裁者七人、餘均照常供職、與李同來隨員十八人、除七人已被任爲特派員署職員外、尙有十一人則派充地方實業銀行職員、李此次携有庫劵三百萬元來閩、爲開辦地方實業銀行資本、已擇定泛船浦羅臣洋行址、據傳此項庫劵發行後、須在市面流通六個月方能支現、商界聞訊、頗持異議、將來事實上是否如是、尙不可知、目下各機關政費、已積欠三個月、專待李來設法籌發、電費一項、亦積欠纍纍、而各項稅收、在徐樗高漢蓉任財政當局以來、已盡量提借、現在各項稅局、甚有墊解課款至明年六月者、目前毫無可靠收入、李任特派員後、卽分令各機關籌解款項、分別有差、最多者爲漢署額十萬元、預算各機關能遵令籌解、可集資二十萬元、以救燃眉之急、第二步則將各項閩稅、一律另行招商投標、以俾每月稅收、可以增加、而目前又可得預繳金壓櫃金一大筆收入、以爲挹注、已條諭主管科籌劃施行、財政局面至此、又呈極大之變化、緣各國稅機關、歷來皆明委暗包現仍包辦、期間均未滿、一旦局面變更、原包商勢必要求發還壓櫃金預繳金墊款、不免又生許多糾葛、好在李氏就職之日、曾宣言以注重財政信用爲前提、或能統籌兼顧、善爲處理也（十八、十一、四）

## 寺廟管理條例

### 張蔭梧請速頒布
### 國府令立院審核

京訊、北平特別市市長張蔭梧、以北平寺廟衆多、情形特別、且時有事故發生、解決問題、諸待明文依據、寺廟管理條例、業經奉到、香如能早頒明令施行、或准人未施行之前、由本市仿照該條例用意先行制定單行程、於市政實屬有益、爰特據情電呈行政院轉呈國府審核、行政院以寺廟管理條例、於本年一月間、由內政部草擬呈院轉呈、奉國府明令公佈、嗣於五月間據內政部呈請將該條例轉請發交立法院詳加審核、在未經修正公佈以前、並准由部轉令各省維持現狀、將前條例暫緩施行等情、亦經國府明令准予照辦、並轉行各省一體遵照、現在立法院尙未核復、茲據北平來電、擬未便准由該市仿照條例用意、先行制定單行章程、除指令外、並據情具呈國府鑒核、令催立法院迅將寺廟管理條例審核具復、通令遵行、當爲公便、國府昨已令立法院將該項條例迅速審核云、

## 閩省軍事會議

### 不日開幕會商防務
### 林壽國林知淵到省

福州快信云、楊樹莊主席、於前月底回閩後、卽召集各軍事長官來省、會商鞏固防務、肅淸匪共各方案、在閩南指揮剿匪剿共之省委林知淵、已偕同省防軍敎導團團長蕭叔宣、於一日到省、陸戰隊第二旅旅長林壽國、亦於三日趕到、俟各軍事長官代表到齊、卽可開幕、林壽國到省後、於泉屬剿匪情形、及地方情況報告甚詳、林離泉時、曾召集各界、報告數事、藉以關諸安民、均與閩局有具體關係、茲探得林旅長所發表之談話錄左、（一）敝旅二次奉命駐泉、其重大任務、卽爲肅淸閩南土匪、當時所謂土匪、乃泉屬民衆共同痛恨之各股土匪、他們力量不大、作惡極多、如欲撲滅、易如反掌、旋奉政府命令、轉剿陳國輝、陳部本屬省防軍、以行動不良、叛黨害民、類同土匪、敝旅因政府之命令、及民衆之要求、今彼就此、先行撲滅陳逆、致秣馬厲兵、傾力進攻、如敝原定計劃進行、當能解決、（二）敝旅軍餉、乃由政府直接指撥、對於地方稅收、概未干預、兵額自去年縮編以後、已由五團縮至二團、軍餉又取消八個月、比諸其他軍隊、困難萬倍、現在剿匪費、亦無着落、天氣漸寒、冬衣尙未製就、士兵之伙食一日不繼一日、七月份之軍餉、須待十一月始能領發、此中困難、兄弟從未向各位說過、亦從未向泉民要求幫助、今天藉此機會、與各位見面略爲報告、（三）最近謠言孔多、治安大受影響、且謠傳本旅行將調防、兄弟敢說敝旅駐泉、純爲民衆幸福、如無政府命令、及正式軍隊來泉、敝旅決不輕易離泉、此種主張、並非地盤思想、各位要明白我們的敵人是土匪及封建勢力、如果敝旅輕易離防、則土匪及無聊政客必乘機搗亂、泉民永無安甯之日云云、

## 扎蘭諾爾煤礦

### 已照常出煤

▲本報九日瀋陽電　扎蘭諾爾煤礦前被俄赤黨破壞、伏水、現已將水抽出、照常出煤、

## 法衆院認可新閣

### 投三二七票信任泰狄歐
### 楊格計劃批准交換撤兵

路透八日巴黎電　衆議院對於泰狄歐新內閣之外交政策、辯論十小時後、今日以三二七票對二五六票通過政府信任案、泰狄歐在辯論時稱、如第三區域之撤兵、欲在八個月完成、則楊格計畫必須批准、德國欠法償款必須商務化、國際銀行必須成立、而第一債券必須發行、海牙賠款會議本定明年六月三十日爲萊因地撤兵完盡之日期、但未料及德外長史特萊斯曼之逝世、與法內閣之政潮、故撤兵期限目前顯未開放云、

國新八日倫敦電　每日電聞論法國會之接受新內閣情形、以爲日前歡呼鮑朗之攻擊白里安海牙政策者、卽昔時曾贊成泰狄歐計劃之右派與中央派諸員、故新閣之最後運命、仍將繫於右派各黨、對於白里安演說外交方針後之反響以爲斷、

國新八日巴黎電　法報論新內閣第一次臨國會情形、以爲將來表決內閣方針時、政府宜可得多數、因急進黨中意見不一致、現多數議員已脫黨、其餘料將不投票、惟究竟如何、將視白里安答復鮑朗之攻擊海牙政策以爲斷、

路透八日紐約電　美國駐英大使道威斯今日由此啓程回英、

路透九日巴登電　五債權國代表於十月三日在此開會討論組織國際銀行、以期依楊格計畫清理戰債事、計會議五星期之久、今已商妥一切、銀行總部定設瑞士、惟此節決議時、比代表未出席、比代表主張設於比京、


民智書局　最新出版　譯著四種

**英國社會主義史**　喬治般生著　湯浩譯　定價五角

本書係將英國十九世紀以來各派社會主義之理論及運動，作系統的歷史的敍述，自奧文以下各派社會主義之運動，均有詳明的論述。其中尤以職工組合運動，工權憲章運動，及費邊社獨立勞工黨之歷史及組織，說明最詳。此外關於馬克斯主義與英國社會黨之因緣，著者且專有一章論及，使讀者閱此一書後，可以對於英國社會主義史，有明白的認識。譯筆流暢，尤屬難得。

**中世歐洲經濟史**　日本瀧本誠一著　徐天一譯　立法院編譯處出版　定價大洋五角

近代歐洲產業發展，全係由中古產業狀況蛻變而來，故吾人研究近代歐洲經濟史之前，當先研究中古歐洲經濟史。本書著者根據此種意見，對於中古時代之產業狀況，與各種產業的組合，均探本溯源，有詳細的敍述，而在中古封建制度下之各國經濟背景，尤有扼要的說明，爲研究經濟學者必備之書。

**饑荒的中國**　美國馬羅立原著　吳鵬飛譯　定價大洋五角

作者是久居中土的美國人，本書對于我國饑荒問題，作詳細的討論，其中將我國饑荒的原因，分爲經濟的，天然的，政治的，社會的四種，而作者所貢獻給我們的救治方法，也分爲四種。本書所持之意見，雖仍不免主觀的成分，但對于本問題解剖之詳盡與論證材料之豐富，實爲國人欲解決目前饑荒問題之重要的參攷。

**帝國主義對華的三大侵畧**　吳君如著　定價大洋五角

帝國主義在中國已有深厚的勢力，吳君特將帝國主義對華的侵略分爲政治的，經濟的，文化的，三大綱目。每種侵略更有詳細的解剖，且佐以豐富的統計資料，使讀者讀了本書之後，對于帝國主義在我國的眞面目，可以完全認識淸楚，實爲目前國人必讀之書。



曹亞伯先生著

**武昌革命眞史**

紙面三册定價五元　預約三元
布面一册定價六元　預約四元　（郵費二角）
▲預約十九年二月底截止　▲四月底出版

上海及各省中華書局代發行

辛亥武昌起義。推翻滿淸。改建中華民國。爲我國歷史上一大關鍵。然起因如何。當時經過如何。世人鮮知其詳。致謬說紛傳。曹亞伯先生爲武昌日知會及東京同盟會首難之人。搜集武昌革命直接間接之材料極夥。直接如湘鄂日知會等之革命運動。淸吏拘殺黨人之口供證據。獄中之日記。起義時之情形……等。間接如粵桂浙皖各省之革命。同盟會之歷史。海外華僑之熱心……等。並有照片多幅。均用銅版印入。而當時革命名著驚世鐘猛回頭二書。亦全部印入。洋洋四十萬言。實爲我國最重要之史料。而人人所當一讀者也。

有樣本索閱卽寄

（153己）



最新出版

**中國國民黨史稿**　上下兩册定價大洋二元八角

中國國民黨史，亦卽中國四十餘年來之革命史。本書由前廣州革命紀念委員會搜集數十年來之革命史實與本黨內之各種重要文獻及秘密刊物纂輯而成，鄒海濱先生加以整理，都凡百餘萬言，分訂爲兩厚册。自興中會起，迄中國國民黨止，其間變遷之跡，成敗之原，以及歷次轟轟烈烈的革命血史，皆有詳細的敍述。

▲總目一班▼



第一篇　組黨
第一章　興中會組黨
第二章　中國同盟會組黨
第三章　國民黨組黨
第四章　中華革命黨組黨
第五章　中國國民黨組黨

第二篇　宣傳
第一章　興中會宣傳
第二章　同盟會宣傳
第三章　國民黨宣傳
第四章　中華革命黨宣傳
第五章　中國國民黨宣傳

第三篇　革命（上篇）
第一章　乙未廣州之役
第二章　庚子惠州之役
第三章　史堅如謀炸德壽
第四章　壬寅廣州之役
第五章　甲辰長沙之役
第六章　萬福華擊王之春
第七章　吳樾炸載澤戴鴻慈徐世昌端方紹英
第八章　丙午萍瀏醴之役
第九章　丁未黃岡之役
第十章　劉思復謀炸李準
第十一章　丁未惠州七女湖之役
第十二章　徐錫麟刺恩銘
第十三章　丁未防城之役
第十四章　丁未鎭南關之役
第十五章　丁未欽廉上思之役
第十六章　丁未四川之役
第十七章　戊申雲南河口之役
第十八章　戊申淸帝后疊殂之役
（一）安慶之役
（二）廣州之役
第十九章　熊成基謀殺載洵
第二十章　庚戌廣州新軍之役
第二十一章　汪精衞黃復生等謀炸載灃
第二十二章　溫生才鎗斃孚琦
第二十三章　辛亥廣州三月二十九日之役
第二十四章　林冠慈陳敬岳炸李準
第二十五章　李沛基炸鳳山

第三篇　革命（下篇）
第一章　光復之役
第二章　臨時政府
第三章　討袁之役
第四章　洪憲之役
第五章　護法之役
第六章　討賊之役



上海民智書局發行


## 中國國民黨中央執行委員會派遣黨員留學考選委員會通告第一號

爲通告事、茲經十月十八日本會第一次會議決議（一）各地黨部呈報黨員請求派遣留學者限於本年十一月底截止（二）黨員留學考試日期定於本年十二月一日舉行（三）凡請求派遣留學之黨員以須經過考試手續爲原則各在案、除經由中央訓練部通告各地黨部知照外、特此通告、

## 中國國民黨上海特別市執行委員會通告第五九號

爲通告事、查十一月十二日爲總理誕生之辰、茲規定慶祝辦法三項如下、（一）十二日上午九時在本黨部大禮堂舉行總理誕生紀念慶祝大會、凡各機關各團體各學校各工廠各商店及各級黨部代表暨全體黨員須携帶證明書準時出席、（二）十二日各界休業一天、（三）十二日各界懸旗一天、上列辦法三項、是爲慶祝要點、仰全市各機關各團體各學校各工廠各商店各級黨部全體黨員一體遵照辦理、特此通告、

南京路虹廟東

老九和綢緞洋貨局

九月十五起 星期四

抽籤大贈品

祇有四天

凡購物十元有立得五十元禮券及其他各種衣料之希望最低限度亦有精美月份牌一幀籤籤有贈無一落空多購多贈照數類推

○斗篷大衣減價廉售仍有贈品○

# 政務緊張之日本

## 軍縮限度在海防海業
## 新預算案擬十五億餘

濱口總理奏上解禁準備經過　濱口首相以解禁準備日見進步、已接近解禁之期、擬日內入宮謁見日皇詳細奏明新預算及解禁準備之經過、(電通九日東京電)井上藏相昨日語記者團曰、世人有預算閣議終了後、必預告解禁時期者、然予擬不出此、卽余在關西銀行家大會之演詞中、亦將不言及此事、關於解禁準備、卽赴美之津島財務官、或設定信用制度、或借金、或設定透支、均尙未有具體的辦法、不過與奧根商會代表發見、說明日本政府之政策及財界之實情、從得美國市面之諒解、以期易于斷行解禁而已、(電通九日東京電)

縮減預算案　明年度預算審議之預算閣議、定本日午後、在首相官邸開會、內務遞信兩省、擬更提出復活之要求、已由省議決定、但大藏相、仍欲將預算總額減至十五億左右、故對於歲出之削減策、仍在經維、閣已大體決定如下、(一)減少由一般會計對地方預算之補助費(大抵屬於內務省所管)、(二)減少由一般會計、對各特別會計之補給金、(三)將認爲財源而編入之德國賠款一部除外、依此三方法、減少預算、爲十五億九千九百八十九萬元、以提出於下屆議會云、(電通九日東京電)

民政黨勝選　明春總選舉前衛戰之府縣會議員補缺選舉、自七日以來、已舉行二十五次除奈良縣及兵庫縣外二十三處均歸民政黨全勝、尤以千葉縣青森縣和歌山縣岡山縣福島縣大分縣及豐橋市等、本爲政友會之金城湯池、乃民政黨竟於此等地方獲勝實出豫想以外、如豐橋市在選舉前、其市會分野爲政友會十六、民政黨五、中立四、選舉後民政黨得二十三名、政友會二名、統觀全部、政友議員、不及民政之半、其慘敗之跡、可以想見云、(電通九日東京電)

政友會來蘇　政友會於犬養總裁就任之初、一時頗爲懸念、乃就任後、意外得大衆之好評、於是漸有再興之望、且戰意已動、自高橋是淸等幹部等、至下級黨員止、均喜色滿面、殊所受之巨創、可望速癒云、(電通九日東京電)

若槻之演說　軍縮全權若槻禮次郎、昨在大阪送別會席上演說云、「日本方針、係欲從海軍軍備制限、更進一步、盡力之所及、以行海軍縮小、卽於不侵犯他國亦不被他國侵犯之原則之下、進行而已、日本爲島國、於國防上、不能使國民感抱不安、且日本國民生活上之物資、多仰給外國、故又不可使海運業感受不安、將充分考慮此等事情、以臨會議、要之、日本之根本方針、於不受他國之威脅程度以內、爲最大限度之軍備縮小云、(電通九日東京電)

# 日本移民巴西

日聯九日東京電　赴巴西日本移民六百七十四人、定十四日由神戶出發、

# 面上氣色如何

面色紅潤，肌肉豐腴，斯乃血液充足之強健徵象，倘面黃肌瘦，精神倦怠，一望而知爲血虧，面上氣色不佳，亟宜調補！

## 自來血

乃血虧之救星，效力迅速，能補充新血，以救血貧，更以藥力催進血液生產率，血虧者補之；血濁者淸之：增血中抗毒素以禦百病，血液充足，則神經強健而敏銳，飯量增加，血色滿面，使委弱者立成壯健，功效之速，異乎尋常。

每瓶二元　小瓶一元一角

上海四馬路五洲大藥房發行

天后宮橋第一支店，北四川路第二支店及各省分行，各大藥房，均有分售

# 芳澤赴任

## 定同終啓行

電通九日東京電　近將任駐法大使之芳澤謙吉氏、帶同通商局第二課長管和三郎氏、定本月念六日搭由神戶開行之法國郵船赴印度支那、協議印度支那通商條約、又一行擬於明年一月二日、搭由海防開行之梅那篤號、經台灣歸日、

# 日本貿易

## 上旬大出超

電通九日東京電　據大藏省發表十一月上旬主要十三港對外貿易概算額、出超千五百七十七萬二千元、益繼續順利之勢、其額如下、(單位千元)

| | |
|---|---|
| 輸出 | 五五、八五九 |
| 輸入 | 四〇、〇八七 |
| 出超 | 一五、七七二 |

結果一月以降、輸出十八億七千二百九十八萬元、輸入十九億五千四十五萬五千元、合計三十八億二千三百四十三萬五千元、出入兩抵入超額減爲七千七百四十七萬五千元、比前年同期之入超額實減少一億五百九十一萬八千元云、

# 日革撤三總裁

日聯九日東京電　政府決定不日撤[illegible]宮尾東洋拓殖會社總裁、馬場勸銀業銀行總裁鈴木台灣行總裁等自下屆議會開幕之前、決定繼任者人選、斷行更迭云

# 如皐大豫鎭省警鬧餉譁變

## 變兵四十餘人在掘港勒索五千元
## 軍警現正追擊在馬塘市稍有接觸

(南通通訊)通如兩縣、近來嚴防海盜劫掠、關於軍事上之佈置、甚爲周密、消息亦極靈敏、如境掘港附近軍隊譁變、記者當卽探訪、藉悉駐防掘港之隊伍、係省警察隊第一大隊第一中隊、共計一百三十餘人、內有四十餘人、分駐大豫鎭、兩處相距約十八里、七日午後七時、此四十餘人中之惡劣份子、妄造謠言、謂部隊卽將他調、欠餉仍無着落、遂一鬨而起、荷槍實彈、意欲動手搶劫、當場槍殺駐大豫公司之實業警衛團排長士兵各一人、變兵旋卽擁至掘港市、先奔至該市公安局、搶奪槍械、並將局長沈恂涵綑縛、適該區區長季致偉、聞耗前來、變兵不由分說、亦將季綁綑、沈局長恐地方被搶糜爛、乃與談判、酌貼餉銀若干、變兵初索銀一萬元、吵鬧至八日天明、始湊足洋五千元、交與變兵分發、惟駐掘未變之省警隊八十人、所以不與變兵對敵者、蓋恐釁端既開、則全市玉石不分、不堪收拾、迨變兵得款出市、卽尾後緊追、八日午刻消息、變兵已抵馬塘、雙方稍有接觸、此四十餘變兵、當不難徹底解決也、並聞如皐新縣長劉君、現甫莅任、刻已派員會同縣公安局長沈希華、趕往掘港視察、辦理善後、一面派隊緝拿變兵、俾便歸案法辦、

# 如皐縣長文欽明潛逃後

## 新縣長劉昌言卽日到如就職
## 各機關會議派代表赴省請願
## 縣黨部將貪污證據呈縣委會

(如皐通訊)據確息、本邑新任縣長劉昌言昨日已到南通、准於今日抵如接新、至縣府職員、已有[illegible]、後來如矣、又訊　縣長文欽明深夜潛逃後、曾由縣黨部召集各機關開緊急會議、決定[illegible]同縣黨部代表俞時中、同晉省請願、茲悉俞黃二代表已於昨日下午五時公畢返如、據伊等報告、民廳認秘書調監查公款合法、省監委會常委周紹成認爲應予文欽明以處分云、又訊　四日縣查文件經於公款委員會開第四次大會、出席者縣監委等十餘機關、昨日公布決議議案其要點爲、(一)司法行政經費、應函請縣政府將事實說明理由、並交單據、(二)動支地方公款項下、照專門委員審查結果通過、應責令文欽明負責賠還、(三)查文所謂在行政司法兩項下之款、合計三千八百元之多、與文所得四月俸金一千六百元相符外、[illegible]收入、從何而來、顯爲貪污確證、(四)將審查結果呈報監委員、轉呈執委會切實徹究、(五)關於動支地方公款一案、應函請縣政府於文到時、卽行如數繳還、

# 浙政費整理

## 省令各市縣局長遵行

本報九日杭州電　浙省府會議議決、朱家驊提議、各縣行政經費、計費書內、交際伕馬等費用、一律取銷、另列特別辦公費、俾各縣局長因公開支、已明令遵行

# 嘉興舉辦團防

(嘉興通訊)時屆冬防、各鄉區維持地方治安起見、紛紛舉辦團防、(王江涇)本鎭籌辦保衛團、因經費過鉅、公決改組守望團、並另招臨時警多名、以助警力之不足、(王店)擬辦保衛團、在未成立前、由水陸警維持地方治安、(塘匯)(東柵口)各招臨時警、以輔警力而資捍衛

# 六安縣境勸匪近訊

## 城內可聞槍砲聲

(蚌埠通訊)皖北六安縣匪患、迄未肅淸、自入秋以來、匪氛益熾、城外各鄉鎭被匪蹂躪、幾無一片乾淨土、其被災區城、已調查分誌本報、近日匪勢、愈形猖獗、人數亦愈集愈多、其擾害地方、計自肥龍十集、金橋鋪延至六安東南鄉古潭、中經七八十里、經過之處、村落爲墟、近日街道被焚者、計有思吐潭、先生店、施家橋、圩塞等處、攻破槍掠者、計有李老圩、李新圩、史新庄、其他不知名件被搶者、不知其數、統計人民被擄及死亡者、約有一千餘人、上月念九日、匪逼近城東念里、城內異常恐慌、縣警備營張營長率兵前往抵禦、接觸後、張因兵力單薄、全營被匪包圍、張營長竟被匪擄、匪勢強悍、如見一斑、城區士紳急電請中央派兵剿擊、中央已電調駐霍山獨立旅第一旅陳旅長星應往(六安)、陳於三十日抵六率兵一營、把守城防、閉合肥駐軍亦開到六境剿匪、今日(三十一日)城內隱隱可聞槍砲聲、據探報稱在城東四十里、兵匪正在激戰中、匪首仍屬梯光義、土家先、劉孝江等、按劉係亡當台灣巡撫劉省三之侄孫、前曾任營連長等職云、

# 錫一區民衆驅逐教委林以仁

## 並向教局呈彈劾

(無錫通訊)本邑第一區教育委員林以仁、因對於教育、毫無建樹、曾經一區四分部彈劾在案、然該教委仍然不思改進、如各校自本學期起、從未到過教局、實爲謊謬、二區民衆、有鑑於此、爰特會同天上天下兩市教育分會及二區四分部、向教育局提出彈劾云、

# 錫市之新建設

## 北塘運河道測量完畢
## 工運橋改舖柏油路
## 全市改釘琺瑯門牌

(無錫通訊)市政籌備處、對於建設新市區、進行不遺餘力、該處工務科、新區計劃中之最急須開闢之大道、爲北塘運河大道、在惠山浜口、由米市南築橋、而通九曾廠、由廣成棧築涵洞、而通下港、由興仁棧在蓉園浜口、通財神堂、稍南暫止、於是跨運河橋、於同仁棧東、再通橋於城腳之大馬路、卽自吳橋起、直達環城馬路之一段、已由工務科派測量隊、積極測量、已於昨日完竣、一俟繪成設計路線圖樣、呈省核示、以利進行、又西水關至西門一帶之城綫、亦已測量完畢、光復門外、工運橋橋面、因水泥脫落、高低不平、有礙交通、經由市處、將該橋面改舖柏油路、承包人、已將器具材料、由滬運錫、實行改築、又市政籌備處、以市內居戶門牌、係屬木製、均已破舊、特呈准民廳、改製琺瑯門牌、以期永久、而便辨認、昨已委派專員、分段按戶更換矣、

# 洪澤湖濱匪案迭出

## 四處被綁五人

(淸江浦通訊)洪澤湖濱、向爲盜匪淵藪、比來不見大股匪徒、時有零星匪徒出沒、連日發生之匪案、計順河集西王姓如家、綁去六歲之第三子、並失去自衛步槍一枝、順河集卞永淸家、被擄四人、將次媳抬去、槍傷長子胸部、次子腎部、永淸三弟之子、同時亦被抬去、南河口劉祥三之子殿正義之小孩、先後被抬、劉子幷被槍擊受傷、以上各案、淮陰縣政府接據報告、已令警察大隊長趙振華、上緊[illegible]

# 錫南郊協昌綢莊學徒被匪擊斃

## 匪言隨取貨價
## 學徒謂先付款

(無錫通訊)南門外上塘[illegible]家弄口協昌綢莊、於前晚七時半、突來盜匪三人、均口操淮音、僞稱購買衣料、當由該店職員丁權源及學徒過乾元兩人、陪同選擇物料、剪去衣料、計嗶嘰、縐紗、灰色嗶嘰、玄色絲羅縐等、共計洋三十四元另四分、衣料剪好後、一盜擊稱「跟我去拿貨洋」、丁權源未及回答、過乾元卽云「須拿了來方可取去」、一盜卽向懷中拔出勃朗寧手槍一支、對準過乾元射擊、砰然一聲、子彈直向過之左脇而進、二盜旋卽攫取衣料、向店右狹衖弄內逃去、過乾元受傷後、痛極呼救、當由該店經理顧照柳、立將受傷之職員、賬房僱車、將過乾元送往普仁醫院診治、經李克樂院長、用愛克司光照驗、結果、子彈係由左面入、肝胃兩部、均受重傷、無可救藥、延至當晚十四時四十分鐘卽斃命、此案發生後、縣警察公安局偵緝隊大隊長及公安局偵緝家、火警一[illegible]過等、均分派出伍、四散兜捕、並未捕獲、九日、協昌綢莊協理張明卿、會同死者之父過敬三、及地保等、投縣報請相驗、下午三時許、由黃承審員、帶同檢驗吏、前往普仁醫院相驗、當經驗得死者過乾元、委係生前受傷身死、由黃承審令屍屬、備棺收殮、一面諭飭緝盜歸案法辦云、

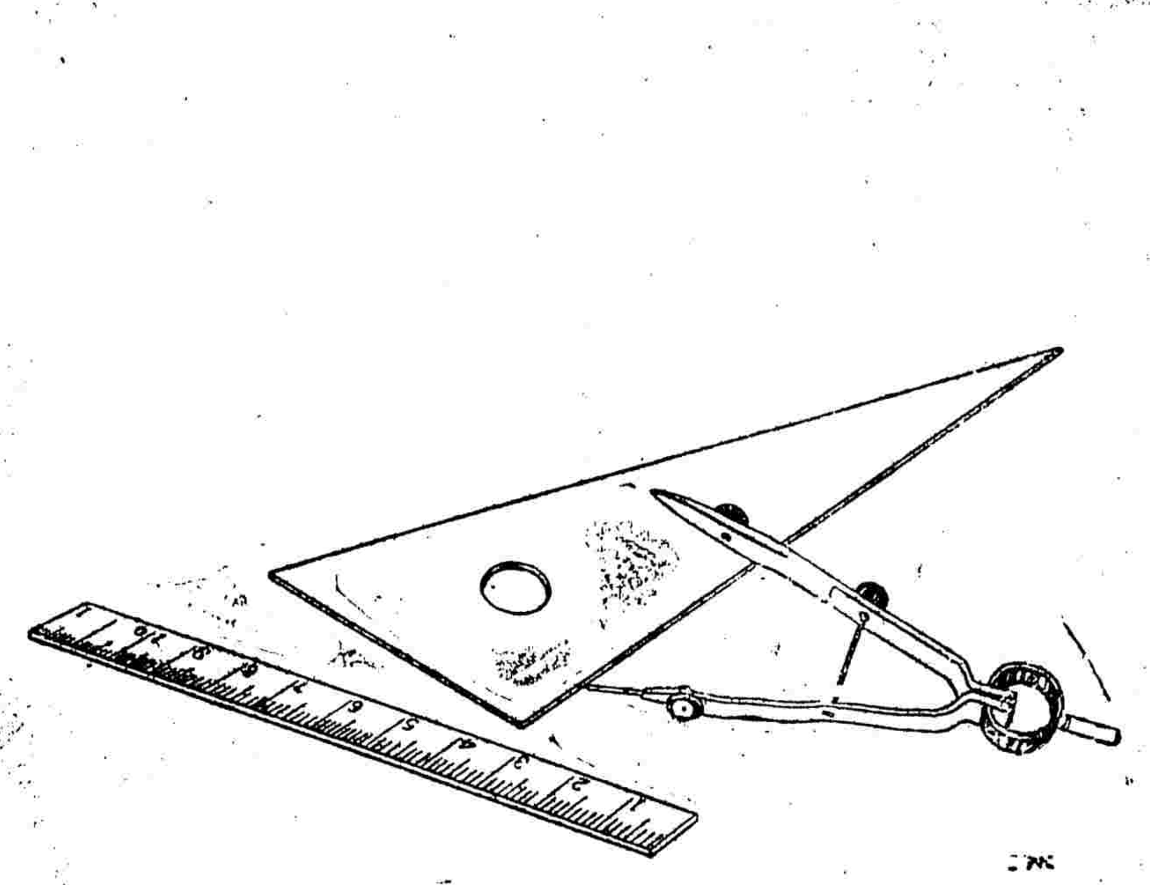

規矩 (辰)

不以規矩·不能成方圓·
不用良藥·不能愈病症·
虎標良藥萬金油·主治下列病症·
·奏效如神·

虎標萬金油

內治
中風中痰　絞腸痧痛　四時感冒　止咳化痰
霍亂吐瀉　頭痛昏眩　暈船反胃　及雜難症
心氣腹痛　時行瘟疫　消暑除煩

外治
神經骨痛　瘰癧核痛　無名腫毒　蚊咬蟲毒
疥瘡癬癩　手足癲痛　跌打刀傷　牙痛耳痛
腰骨腳痛　蛇蠍狗咬　皮膚破傷　牙齒污垢

總發行　上海虎標永安堂　北四川路八十九號

永安先施新新會豐各大公司五洲中西中法太和濟華堂各大藥房林大森及各烟紙店均有出售

兜安氏秘製保腎丸

腎虧之病徵爲背痛腰痛風濕水腫臂筋痛膀胱炎石淋小便停住小便帶血小便渣滓等治以此丸百試百驗誠治腎之第一良藥也

各埠藥房均有出售

上海江西路七十一號兜安氏西藥公司啟

請用開灤塊屑煤

送到客家處、塊煤每噸售大洋十六元正、屑煤每噸售大洋十二元正(以及車力別處地方另加)一律現銀交易　如荷賜顧請向下列三家接洽爲要

開灤礦務局　外灘十二號
開灤售品處　四川路六號
開灤煤棧　麥根路A字五十四號

此外別無他家分銷　幸希注意是荷

## 薄命花

### 失戀服毒自殺

（蘇州通訊）晏成中學教員袁嗣鵬，年十七歲，曾與女學生陳燕英發生戀愛，以婚嫁有約，最近陳忽絕袁，昨日（九日）陳袁二人相晤後，又發生齟齬，袁大忿，當返裝家橋巷四十七號家中後，遂萌自殺之念，遂背人吞服毒藥，二小時後即行斃命，迨家人覺察延醫急救，業已無及，旋由家人在死者身上搜獲陳之情書，始知致死之由，當時除呈報法院請求免驗外，並向[illegible]調查死者與陳過去情形，預備搜集證據控陳云

## 浙省向皖辦米

（杭州通信）浙省府議決辦米[illegible]由財政向銀錢業借支，款三十萬元，對此款已派員赴中國銀行暫付，由財政廳點收，昨（九日）杭總商會奉民政廳諭，辦當推定米業代表[illegible]等三人先行赴皖，探運十萬石備用

## 淮安建築新監

### 寶應募捐修監

（蘇州通訊）江蘇高等法院監獄科長施澤臣，此次奉令巡視淮安縣法院，到淮後視察監獄看守所，以監獄原址係前山陽縣衙署改造，因陋就簡，設備種種不能完備，已囑鄭管獄員[illegible]家浩，計劃一十字形監房，做照新監形式，召工估價，呈送[illegible]縣長轉呈高等法院核奪，至看守所現設淮安縣府內，亦屬年久失修，一併呈鄭後，即派[illegible]獄員估價修理呈報核辦云 [illegible]

## 平衙前烟案

### 巡長藥振榮看管烟販反拚巡長有烟癮

（平湖通訊）縣屬衙前落鄉，著名私販[illegible]，前日被公安局巡長[illegible]振榮查獲烟具，[illegible]不料該烟犯到局後，即反訴巡長亦染烟癮，並[illegible]

## 武進公安區域

### 重行劃定

（武進通訊）公安區域，八月在縣府會議決定，一二分局城內花橋，管轄者爲東郊，一分駐所，西郊二分駐所，大北門外三分駐所，中山門外四分駐所，管轄者爲南興洲，一分駐所，[illegible]

## 武進縣府承審員

### 陳英呈請辭職

（武進通訊）縣府承審員陳英，以本人確有[illegible]，特呈請高等法院辭職，[illegible]

## 吳江水警攜械潛逃

（吳江通訊）本縣駐紮之省水警十四隊警士李[illegible]成，於六月深夜攜帶所存砲快槍各一支，潛逃[illegible]

## 紹蕭等縣聯防

（紹興通訊）紹興冬防，業已[illegible]，因[illegible]蕭山、[illegible]縣，諸暨等縣，向不聯防，現由紹縣長參照省政府核准，第一區縣長會議，議決各縣聯防辦法案，製就聯防辦法，送由各該縣政府[illegible]、互爲縣印，發交平時預備[illegible]，於冬防期內實行聯防，庶盜[illegible]，十九年一月末日爲止，在聯防期間，倘遇盜匪，此剿彼竄之時，各得越境逮捕，並仍通報就近警察所，或保安隊，保衛團，[illegible]相互協助，以期迅捷，一面仍照向例辦法，擇定兩縣交界之扼要地點，訂定日期，與各縣會哨，以弭非患云、

## 軍界稱揚

### 韋廉士醫生紅色補丸

前北平討逆軍第六路指揮部修械處處長梅香谷君云『鄙因連年奔走飲食不調致患胃疾兼以用腦過度時苦頭暈精神日疲體力日損心其憂之無奈服藥總未收效嗣從友勸試用韋廉士紅色補丸數瓶之後胃口大開精神亦長還我昔日之康強此丸造福人羣眞不淺也』

東省哈爾濱中東路警官邊振遠君云『鄙因埋頭治劇勤捕爲勞卒至神疲體弱步行乏力頭目昏花雖醫藥頻投卒無效果後試服韋廉士紅色補丸病果減輕月來體力精神均漸恢復矣』

湖北武昌國民革命軍第十五師六旅九團團長蘇祖馨君云『鄙人於十五年秋在德安等役戰鬭受傷因出血過多精神元氣大遜從前百般培補未見實效後服韋廉士醫生紅色補丸數瓶體力大增精神復舊也』

江蘇松江三區黨部警察員前浙江警備師營官戴蓀揚君云『予因勞神過度精神恍惚身體瘦弱工作稍久即發耳鳴眼花幸承周君介紹服用韋廉士紅色補丸方得復元現在胃好神完勝甞體健百病全消矣』（二）

韋廉士紅色補丸如無從購買可向上海江西路六十號韋廉士醫生藥局函購每一瓶大洋一元五角每六瓶大洋八元郵力在內

韋廉士大醫生紅色補丸　DR WILLIAMS PINK PILLS FOR PALE PEOPLE

## 許墅關蠶種製造場

本場應用科學方法精製紅詩星商標各種春秋改良蠶種歷年各行銷地已著聲譽惟近有無知之徒冒用本場商標製造劣種出售希圖魚目混珠蠶戶之受其害者已指不勝屈本場正在調查如一經發現當依法從嚴究辦故以後蠶戶定購本場蠶種請直接與本場接洽以免受愚此啟

## 大洋四元五角之價值

（一）柯達公司著名鷹眼牌鏡箱一只
（二）一百念號柯達黃匣軟片二捲
（三）每月有三十元起至一捲軟片之獎金希望
（四）總獎一百五十元至五元之希望
（五）柯達畫報・每月奉贈一份
（六）攝影術上之疑難問題・隨詢隨荅
（七）人人可以自己拍得極好照片
（八）無照相作之地方・可以自己拍或代人拍・
（九）每月出徵求題目・增加拍照興趣・
（十）逐漸養成拍照習慣・免去一切無益之娛樂・

以上十大利益・祇費大洋四元五角・報名入會・人人可得・此會即柯達攝影徵求會・成立已三閱月・入會者各地皆有寄來成績・有極佳的・君如尙未入會・請即加入・費去四元五角之代價・所得實多・今正秋高氣爽之時・拍照最爲相宜・下列各店・可代收會費・

詳細情形・請閱柯達叢報・函索附郵票二分即寄

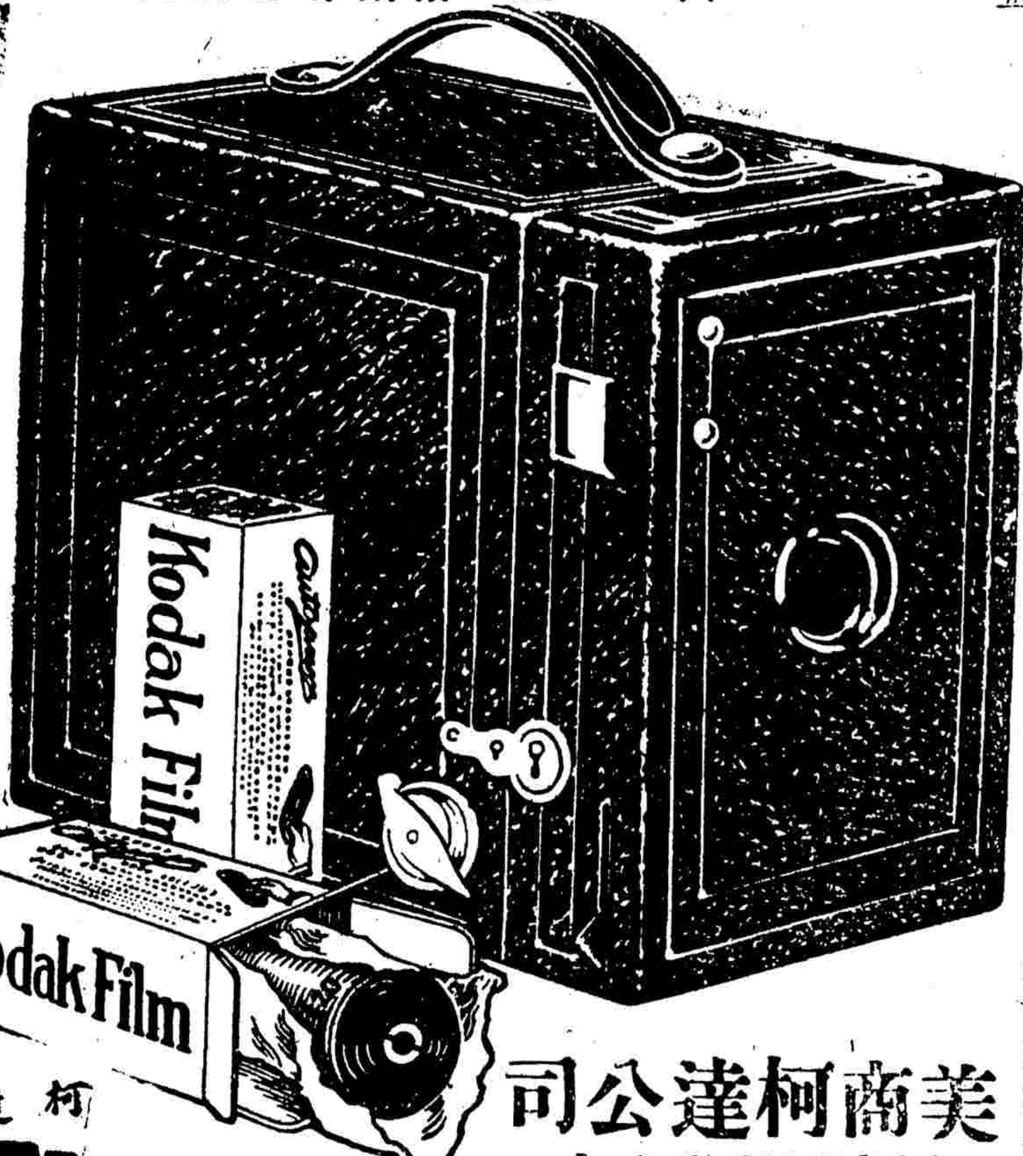


上海　寶記照相館 南京路　千代 南京路　英明 南京路　商務印書館 河南路

外埠　杭州華美大藥房　杭州中英大藥房　寧波天勝照相館　常州智競商店　福州鄭記號　診濟棠藥房　開封德華大藥房　烟台順記號　安慶雲芳照相館　紹興中大藥房

外埠寄下會費請另寄鏡箱寄費江浙近省三角遠省六角川陝甘黑雲貴香港九角郵匯不通處可用郵票代現洋不折不扣

柯達 KODAK

美商柯達公司　柯達攝影徵求會　上海圓明園路二十四號

大隆鐵廠啟：農田灌水，利用機器，近皆知其效，而偏僻腹地，苦乏燃料，敝廠有鑒於此，特倡製一種新式火油引擎，隨地可用，最省燃料，最靈便耐用，爲各種火油引擎之冠。

## 曉妝

銀梨女士，生得一頭的好頭髮！她又很肯費工夫在這頭髮上。她每天起身甚早，起來了，就要理髮。她理髮時唯一的至寶，便是孔雀化工社的孔雀牌雀涎香生髮水。她不穿外衣，舉起了兩隻手，理這些頭髮，當然是很冷的，所以她身上，穿着一件振豐織造廠的吉字牌衛生衫，因此她只自慢慢的塗生髮水，也不覺得冷了。

長城牌油漆　美觀而永久　永固造漆公司

## 運動家陸麗渥女士

女運動家密斯陸麗渥，她每天赴運動場去之前，必定有三種準備：

第一，準備面孔。面孔上，先搽了永和實業公司的月裡嫦娥牌嫦娥霜，不但顏色好看；而且吹在西北風中，皮膚也有了抵抗了。

第二，準備身上。身體上，先要穿一件中華織造公司的銀盾牌女色運動花衫，因爲天色寒冷，穿了這件衣服，不致在運動塲上，有受寒等事。

第三，準備脚上。脚上穿一雙大中華橡膠廠的雙錢牌膠鞋，因爲草地上霜露很重，怕濕透繡鞋啊！

你如果愛穿不經用的人造絲襪，那也罷了！倘使要穿羅絲襪，那惟有用順風牌了。還有男女的羊毛運動襪，也是順風牌的好。

化學手套工塲

## 他爲何如此巴結？

梅君先生眞巴結！一清早起了身，便用一只一心牙刷，橫刷直刷，要把牙子刷一點鐘光景，若非一心牙刷，也老早被他刷壞了。刷罷，又挐着新亞化學製藥司的孔雀牌孔雀霜、在自己的面孔上，塗了再塗，要造成一個小白臉。你道他這樣巴結，究竟是何用意？他要去訪舞女。

張秀寶啊！

只見張秀寶的粉腿上，穿着一雙久和襪廠玫瑰牌絲襪，懶洋洋地嬌軀橫在一只榻上。這繡榻上，鋪着一條上海第一織造廠的金葉牌絨毯，把她一襯托，越覺得這可愛的人兒，一來得嬌豔了！王梅君急忙走上去，吻了她一吻，然後坐下來，說道：你看我臉上如何？牙子如何？

## 新家庭中不可少(缺)的東西

密斯楊慧玉，她對於飲食一道非常攷究。不但食物方面，精益求精，就是食具，也很注意。她常說：食具的精美與否，會影響到食量的如何。食量的如何，會影響到身體的健康；所以換一句說：便是食具與人身健康，大有關係。

她又常說：象牙筷，自然是很好的食具；不過其價太昂。自從勝德廠發明人造象牙筷以來，便有了相當的食具了。所以密司楊不但自己天天用着人造牙筷，并且她常買了許多贈送友朋，說道：這是新家庭中不可缺少的東西！

## 老面皮從此消滅

三友實業社的三角牌毛巾，非常柔軟，嫩面孔的人用起來，覺得十分舒服。近年來此種三角牌毛巾，逐漸推廣，銷路可見，老面皮減少的人，而嫩面孔却又漸漸的增多了。

將來全體都用三角牌毛巾了，就可以曉得世界上老面皮的人，一個也沒有了。

## 花前

邵冰心女士，近來因着身體有些不舒服，住在別墅中養病。她常常在花前月下，踱來踱去，她的精神上倒也很樂。她的腿上，穿了一雙景綸廠五彩的鹿頭牌電機襪子，在花木中穿來穿去，越發嬌豔，越發可愛了。她的嬌軀，常常披着鏽字牌毛圍巾，她身上休息在園中，到底還怕冷，所以她的毛圍巾，是鏽記織造廠出的。這毛圍巾，我們時常可以看見邵女士這樣可愛的打扮。

## 周三少奶

周三少奶，在處女時代，本是一個嬌弱女子，現在做了主婦，身體大不相同，反而強壯起來了。人家生男育女，往往嫁後不及未嫁前強壯，她恰巧相反，推其原由，實在是她常服九福公司乳白魚肝油的緣故。而且她很能勞動，有人見她自己洗着衣服，據說：用南陽肥皂，洗起來很省力，而她的衣服，又大都是勤豐廠的進財牌布疋，久洗不會退色，所以她並不費力。

商標　金　標

毛筆墨汁
▲不化不膩
▲經久不壞
▲氣味芳香
▲色澤光亮
▲取用便利

金城工藝社

## 雪膚香肌

楊玉魂女士，眞是個雪膚香肌的人！潔白如雪的皮膚，其臭如蘭的肌肉，不禁令人心醉！這全是三星牌香雪的功効。

中國化學工業社
第一發行所 河南路四四四號
第二發行所 廣東路六十八號
第三發行所 北四川路新廣東街

## 揩油

(仰)

▲青年須善用其聰明智巧

青年人的聰明智巧，有許多地方，的確可以佩服，可是這種聰明，似乎都用錯了。

最時髦的一句話，叫做「揩油」，坐電車看見賣票人揩油的本領，用道學家的眼光看來，固然太息人心不古，道德淪亡。在普通人看來，也覺得手段高明，人格愈卑鄙。其實中國今日揩油者，滔滔皆是，豈止賣票揩油。一般聰明人用錯了智巧，隨處等於揩油，揩時間，揩工夫，揩細小的物質，無一不用其揩。你看聰明人，遲到早退，是不是揩時間之油？借公做私，是不是揩公家工夫之油？濫用公家信箋，信封，郵票，是不是揩公家物質的油？這還是小揩，由小揩而大揩，甚至無日不揩，無事不揩，無人不揩，便形成一個揩油社會，眞正可憐。吾說句不客氣的話：揩者偷也，揩油等於偷，可是偷的雅號是不能免的。唉，

青年人何不善用其聰明？

青年人得意之筆，是作僞取巧，掉鎗花。實在都是揩油的張本。你看他們叉麻雀，多麼高明，無謂的辯論，多麼漂亮，乃至譏諷人家幾句，兜罵人家幾聲，又多麼的尖刻，其實都從聰明智巧中來。唉，小弄聰明是揩油，發揮開來，拆棺敲竹槓，綁票勒贖，大盜殃民禍國，何一不是誤用了聰明智巧而來。古人以聰明智巧的稱爲聖人。所以最反對聖人的老子，便說「聖人不死，大盜不止」。

## 本會會員公鑒

本會會務報告第三册，業已出版，凡最近一年中會務經過，以及各種會議紀錄，法規研究，規章，表格，報告等項，應有盡有，已經分寄各會員。如未接到，請即通知，以便補寄。再本會月刊「國貨新聲」自第十六期起，已改爲小册，本會會計報告，亦經出版，會員隨時可以索閱，合併通告。

## 機聯會刊

上海機製國貨工廠聯合會編

(會址)上海法租界貝勒路北口第二十七號

# 工商界

## 標金又見新高價
### 徐緩漸進
### ▲三十四兩半　大戶傾向脫手　市面略轉平定

昨九日（舊曆十月初九日戊午危日）、標金狀況、稍有變動、轉强爲平、終則似露迭漲後之反向也、

（晨勢堅挺　開盤即漲）自早市竟達四百三十四兩半之新高價、蓋銀條縮故也、但大戶傾向脫手、以廣帮多頭出籠、至午時已破進四百三十三兩關口、人心稍見軟化、英倫銀條又縮八分之一、銀價則小去四分之一、十二月份標金開盤即漲一兩一錢爲四百三十四兩、毛盤爲三十四兩五錢、然一霎時回落數錢、乃賣方甚勁、而遠期初出三非買近期大連八九一二五、既而又出十一月八九一二五、又出一月花旗五十五元、至先令揭佈勿動時、退至三十三兩八九錢、繼因預備等賣氣湧旺、故又小至三十三兩六錢、入後似見向上、

（空方補進　金價向上）以空方補進、又套頭亦已落手、匯豐平穩、元月英金由正金售出三辦士〇六二五、又花旗由住友等比三非等吸進五十五元一二五至〇六二五、匯兌亦大十六分之一、未幾匯豐又出五十五元一二五、僅數分鐘、抑小四五錢、復以套頭補納購買、衆之本月英金銀行互做一辦士八七五、現大連三非又吃八九一二五、至十一點左右爲四兩二三錢、繼後市面徐徐而下、乃志豐永福昌及廣帮等賣出頗爲濃厚、且日金易低、元月份僅以八八七五可賣、近期八九〇六二五、人心頓然挫折、

（最後收市　略回一錢）至十一點半跌爲三十一兩六錢、俄頃又拉起六七錢爲三兩一二錢、乃此時賣方已走下、故場面上遂少供給、並且物品等不歷而進、惟以後忽轉下勢、實緣另星散戶有所脫手、致已重新打破三十三兩、迨午刻收盤爲四百三十二兩七錢、比較八日回去二錢、查半日間最大價三十四兩半、最小價三十二兩六錢、相去一兩九錢、物品開盤三十三兩八錢、收盤三十二兩九錢、結價仍爲四百三十八兩六錢、初做小四兩數錢、以後抑小四兩另、午收尚抑小六兩之間、登賬本月三十四兩、下月三十三兩、補水三十四兩、

（同業買賣　頗爲繁興）同業中買賣頗爲繁興、惟賣戶居多、計恆興生大潤亨多頭出籠爲數殆鉅、約共一萬餘條、福昌協裕元興永志豐大德成同太昌等均係售出頭寸、惟太興中興裕和元太及套頭均有補進、元茂永萬興順利等時有出入、大連帮買賣扯平、約共四千餘條交易、信亨永亨等多頭未有動作、廣帮趁此時機猛爲脫手矣、下午因逢週六、照例停市云、

▲金業交易所

| | |
|---|---|
| 十二月份標金上午開盤 | 四三四.〇〇 |
| 又　先令開出 | 四三三.九〇 |
| 又　最大價 | 四三四.五〇 |
| 又　最小價 | 四三二.六〇 |
| 又　午時收盤 | 四三二.七〇 |
| 十一月份　登賬 | 四三四.〇〇 |
| 十二月份　上午 | 四三三.〇〇 |
| 補水　下午 | 四三三.〇〇 |

▲銀樓飾金（單位元）

| | |
|---|---|
| 銀樓同行足赤金 | 四三.五〇 |
| 銀樓首飾銀 | 一.五〇 |
| 但孚上首飾足金 | 四五.〇〇 |
| 但孚首飾紋銀 | 一.五〇 |
| 銀樓新同行飾金 | 四二.五〇 |
| 又　收進 | 三九.五〇 |

▲證券物品交易所

標金（陳見九七八標準）

| 十二月期 | |
|---|---|
| 開盤 | 四三三.八〇 |
| 最高 | 四三四.五〇 |
| 最低 | 四三二.六〇 |
| 收盤 | 四三二.九〇 |

## 匯市穩定
### 美金見俏　日英扯平

全市　昨星期六、外匯向例上午半天、匯豐掛牌、除香港加五錢計八十兩九錢外、餘無變化、至大條銀毀見縮勢、匯兌則未曲動、當日神戶日美初跌後升、最後則平、又印匯又減一二五計五十一羅比八七五、乃銀條實因寄爲挫之趨勢耳、由一百三十四兩半之新行情復打破三十三兩、退爲三十二兩六七錢、於是人心似易小面、然猶亦不過大漲小回之概、華商會結進先令數萬鎊、銀行互做二三萬鎊、又結進美金三四十萬元、而匯豐三非住友正金等均有售出、惟匯豐與三非住友等比等互相成交十餘萬元、至於日金、華商大連帮及廣帮等會做出遠近期一百萬元、亦有買進一百萬元、銀行若三非台灣上海三林等皆有買去、又三非正金亦已售出、總之日匯交易、尚不悠盛、惟比日來美金頗有進出、大致頗做條子、迨午時收市比較前天、[illegible]

英匯　內盤由挺轉平、然則上午十一月份出價一辦士八七五、十二月出價一辦士九三七五、正月一二五、進價一辦士八七五、十一月份出價一先令一辦士八七五、十二月一萬鎊、交易平常、一月出價二辦士九三七五、正月三辦士一二五、進價三辦士一八七五、三辦士八七五、華比進十一月五千、價一辦士一八七五、對做本月一萬、價一辦士八七五、麥加利出正月一萬、三辦士零六二五、而銀行買進價照加另六二五、日金亦無增減、市況平定云、

美匯　內盤見挺、計有一二五、上落、華商續有扒結、銀行賣氣不息、上午本月份出價五十四元四十萬元、而匯豐三非住友止金又結進美金三四十萬元、等均有售出、惟匯豐與三非住友等比等互相成交十餘萬元、至於日金、出遠近期一百萬元、亦有買進一二五、正月五十五元〇六二五、林等皆有買去、又三非正金亦已售出、[illegible]

## 外匯市況

▲日美匯兌

| | | | |
|---|---|---|---|
| 遠期大條 | | 三辦士一六三五 | |
| 遠期大條 | | 二辦士一六三五 | |
| 紐約大條 | | 四角九分二五 | |
| 英美匯水 | | 四.八七分二五六份三 | |
| 美英匯水 | | 四.八七分八二五 | |
| 美日匯水 | | 四六.八元八二五 | |
| 英日匯水 | | 二先令〇三五 | |
| 倫滬匯水 | | 二三辦士二二五 | |

▲日英匯兌

| | | |
|---|---|---|
| 路透上午電通近期 | 賣 | 四六.七五 |
| 又 | 買 | 四六.七五 |
| 又　遠期 | 賣 | 四六.〇〇 |
| 又 | 買 | 四六.〇〇 |
| 又　正午近期 | 賣 | 四六.八二五 |
| 又 | 買 | 四六.六二五 |
| 又　遠期 | 賣 | 四六.一二五 |
| 又 | 買 | 四六.一二五 |
| 路透七午電通上午近期 | 賣 | 一.二.三一二五 |
| 又 | 買 | 一.二.三一二五 |
| 又　遠期 | 賣 | 一.一.〇〇 |
| 又 | 買 | 一.一.〇〇 |
| 又　正午近期 | 賣 | 一.一.〇三一二五 |
| 又 | 買 | 一.一.〇三一二五 |
| 又　遠期 | 賣 | 一.一.〇〇 |
| 又 | 買 | 一.一.〇〇 |

▲匯豐掛牌

| | |
|---|---|
| 倫敦電匯 | 二先令二辦士八七五 |
| 倫敦即期 | 二先令二辦士七五 |
| 倫敦四月期 | 二先令二辦士八七五 |
| （以上各合規銀一兩正） | |
| 印度電匯 | 一百八十六羅比二五 |
| 法國電匯 | 一千五百七十法郎 |
| 紐約電匯 | 五十三元七五 |
| 爪哇電匯 | 一百三十三盾五 |
| 意國電匯 | 一千〇四十七利拉 |
| 瑞士電匯 | 三百二十八佛郎 |
| 德國電匯 | 二百二十五馬克 |
| （以上各合規銀一百兩正） | |
| 香港電匯 | 規銀八十兩九錢 |
| （合香港洋一百元正） | |
| 日本電匯 | 規銀九十四兩五 |
| （合日金一百元正） | |
| 新加坡電匯 | 規銀一百四十四兩五 |

▲銀行買價

| | |
|---|---|
| 倫敦四月信匯 | 二先令三辦士二五 |
| 倫敦四月押匯 | 二先令三辦士三七五 |
| 倫敦六月信匯 | 二先令三辦士六二五 |
| （以上各合規銀一兩正） | |
| 法國四月電匯 | 一千六百三十五法郎 |
| 紐約四月信匯 | 五十五元三七五 |
| 紐約四月押匯 | 五十五元六二五 |
| （以上各合規元一百兩正） | |

## 東匯
### 內盤早市頗緊、以後回平

半日間價以一八七五張落、華商俱有進出、早市本月份出價八九三一二五、進價八九一二五、十一月出價八九一二五、進八九一二五、正月出價九、進價八八七五、三非進近大連十萬元、僅八八九三七五、台灣同價元、僅八八九三七五、正金出一月五萬元、三非出十一月十萬元、八八九一二五、正金出一月十萬元、元、八九一二五、台灣上海三菱等進八八九三七五、又十萬元、八九〇六二五、又十萬元、月份三四十萬元、價八八七五、午時收盤十二月出價八八九三七五、正月出價八八九一二五、進價八八六八七五、下午無市云、

美元、價五十五元一二五、正金出二月五萬元、價五十五元一八七五、匯豐又出五萬元、價五十五元一二五、五十四元、五十四元六二五、午收、十一月出價五十四元八七五、正月五十五元一二五、元八七五、正月份五十五元二五、入價五十五元一二五、一二月份五十五元二五、入價五十五元七五、

英匯　計劃四元八角七分八一二五、日英勿更、仍爲四十二先令另六二五、日美仍爲四十八元八一二五、倫滬先令又短另六二五、計爲二先令三辦士一二五、又晨面九點十五分電通社電、近期日美出價未更、計爲四十八元六二五、進價低落一二五、近期均見上騰、計爲四十八元七五、日英出價四十八元七五、日英出價四十一先令十一辦士九三七五、遠期日美均降另六二五、計爲四十九元至四十九元一二五、日英出入價均未更動、計爲二先令一二五至一八七五、又十點十分來電、近期均見上騰、計日美出入價均升另六二五、遠期及正午十二點鐘來電、概無上落云、

## 銀價緊縮
### 日美匯兌未更　英條…一二五　美銀…一二五

昨據倫敦電稱、大條銀迭見縮勢、計近期又縮一二五、計爲念二辦士八七五、遠期亦縮二五、計爲念二辦士六二五、（合英金二先令二辦士七九二五）、印度進而復出、實戶束手、市況平靜、又據紐約電訊、美銀價亦縮另二五、計爲四角九分三七五、英對美跌落三二五、計爲四元八角七分三一二五、英滬[illegible]

## 公債一致趨疲
### 晨初即以賣旺趨疲後盤轉穩求供亦當平衡較前日祇跌下數角
### ▲九六金融更鮮變動成交近千萬▼

昨（九日）華商證券交易所各公債市況、期市無鬧如前、全日皆買兩方人氣、仍見非常活潑、計前市成交在六百萬元以上、後市雖稍轉平靜、然亦開出三百四五十萬元、統計全日成交達九百七八十萬元、內續二五成交依然最旺、約佔二百七十八萬元、關稅庫券次之、亦有一百數十萬元、善後及續捲亦不寂寞、各約一百七八十萬元、其他均殊平靜、如整六七十餘萬元、七年三十餘萬元、九六及金融均甚寥落、成交均不及十萬元、現貨市況續極清淡、上午全無交易、下午亦惟開出善後一種、至昨各債價之變動情形、在晨初開出時、即爲市上賣出人氣較旺、較前日價即轉趨疲弱、但以後各帮情形、則殊感穩定、蓋市上賣出雖略較買進爲旺、而求供則仍頗平衡也、結果計全日各債價上落差額、九六金融最穩、較前日亦鮮變動、其他約有半元盤旋、較前日則跌下五六七角不等、茲分誌之如後、

▲整六　現貨無交易、期貨十一月期六十五元四角半、比上午小二角、較前日續跌三角、十一月期六十三元八角半、比上午小一角半、較前日亦續小二角、

▲七年　現貨亦未開出、期貨十一月期自七十一元八角跌爲七十一元三角半、較前日跌下半元、十一月期六十九元九角、比晨初小三角、較前日續跌六角半、

▲續二五　現貨當無交易、期貨十一月期八十一元六角、比前市大四角、較前跌一元零五分、十二月期八十一元六角半、較前日續跌八角、

▲善後　現貨大票八十一元九角、較前日好起三角、期貨十一元月期八十一元六角、比前市好四角、較前日好起三角、十二月期八十一元六角、比前市好四角、較前日不動、十二月期七十九元零五分、比前市小一角半、較前日跌下一角半、

▲續捲　現貨未開出、期貨一月期六十九元三角、比前市跌下五角、較前日回跌七角半、十二月期六十七元四角、比前日亦回跌六角半、

▲關稅　現貨續無市、期貨十一月期六十一元七角、較前日回跌八角、十二月期六十一元四角、比上午好一角、較前日回跌二角半、

▲金融　現貨及十一月期貨均無交易、十一月期貨念七元一角、較前日回跌二角、

▲九六　現貨仍無交易、期貨祇上午略有交易、十一月期十七元半、比前日略縮五分、十二月十七元八角、較前日跌下一角、

▲華商證券交易所

| 期貨 | 上午開盤 | 下午收盤 |
|---|---|---|
| 七年長期　十一月 | 七二.八〇 | 七二.三五 |
| 長期　十二月 | 七〇.二〇 | |
| 整理六厘（除息）十一月 | 六六.六五 | 六六.四五 |
| 又　十二月 | 六四.〇〇 | 六三.八〇 |
| 償還　十二月 | 七一.四〇 | |
| 八厘　十一月 | 八二.〇〇 | 八二.六〇 |
| 續發　十二月 | 八二.八〇 | 八二.六五 |
| 二五　十一月 | 八二.三〇 | 八一.六〇 |
| 善後　十一月 | 八〇.二〇 | 七九.〇五 |
| 短期一　十一月 | 六九.八〇 | 六九.三〇 |
| 捲發（連）本息　十二月 | 六八.六〇 | 六八.四〇 |
| 關稅（連）本息　十二月 | 六二.八〇 | 六二.七〇 |
| 庫券　十一月 | 六二.三〇 | 六二.四〇 |
| 金融　十一月 | 二七.三五 | |

▲證券物品交易所

| 長期 | 上午開盤 | 下午收盤 |
|---|---|---|
| 七年長期　十一月 | 七〇.四〇 | |
| 整理六厘　十二月 | 六六.三五 | 六六.三〇 |
| 償還八厘（夾）十二月 | 六三.七〇 | |
| 續發　十二月 | 一七.八〇 | |
| 二五　十一月 | 八二.三〇 | |
| 善後　十一月 | 八二.八五 | 八二.六〇 |
| 八厘　十一月 | 八一.七〇 | 八〇.八五 |
| 續發　十二月 | 六九.〇〇 | 六八.六〇 |
| 捲發　十二月 | 六八.三〇 | 六八.二五 |
| 金融　十一月 | 五〇.五五 | |
| 長期　十一月 | 六二.〇〇 | 六二.〇〇 |
| 關稅　十一月 | 六二.〇〇 | |
| 庫券　十二月 | 六二.〇〇 | 六一.〇〇 |

## 金融市況冷靜
## 銅幣突然暴漲
### ▲洋厘稍短…銀拆又漲　▲加水堅挺…掛牌仍舊
### ▲銅幣大盤暴短十四千文▼

昨日金融市氣、因値週末、甚常冷淡、惟銅元因有大家走銷、市價奇縮、已竄進四百千關內矣、茲將市情報告如下、

▲厘拆價　洋市早午兩市、均爲七錢二分二厘一毫二忽半、較前日午市亦小二毫半、銀拆早市一錢一分、午市二錢四分、劃頭加水堅挺、至須一錢二三分、銀行掛牌仍爲八分、

▲錢莊交易　（洋款）洋匯頭款做出額、早市一百四十萬、午市七十五萬六千、鈔票早市三萬五千、午市二萬、中山洋早午二萬、同行洋公單收解四百三四十萬、洋劃頭款收解八十餘萬、拆息洋款三四十萬、小錢莊交易三四十萬、（銀款）拆票交易、早午轉帳三百六十餘萬、新交易四十餘萬、午市交易六十餘萬、更拆交易八十餘萬、同行銀公單收解二千八百餘萬、劃頭款收解一百四十餘萬、各路匯款收解八十餘萬、解現一百餘萬、押款還出五十餘萬、

▲銀行交易　（洋款）早市各銀行洋市七十五萬、午市五十萬、各銀行洋戶往來收解一百五十餘萬、鈔票進出八九十萬、（銀款）匯豐收解六十萬、麥加利收款二十萬、花旗收款三十五萬、華洋各銀行票據款收進一百三十餘萬、解出一十餘萬、特收款一百餘萬、各種稅什匯兌貨物五百餘萬、進倉一百萬、日商銀行收解二百餘萬、

▲輔幣　四開小洋早市六錢〇三厘三毫七忽半、午市爲六錢〇三厘、做出數早市十五萬五千角、午市二萬五千角、八開小洋早市爲午市、[illegible]

## 標紗忽跌花亦鬆
### 紗因時局消息混沌實銷又淸
### ▲花因紗市不定實需淸淡故鬆▼　廠方復有大宗期貨開出而跌

昨日紗布交易所標準紗花市況、又有傾向鬆疲之勢、茲將其概況分誌於後、

▲人鐘標準　前市以時局消息、又趨混沌、而實貨客銷、亦形零落、且廠方復有大宗期貨開出、人心頓又軟化、計大降價大幾餘均有大宗售出、而金裕同餘新豐永昌亦稱是、惟公余恆大復盛達記協昌瑞大利昌信誠昌等則均買進也、後市平定無特殊變動、各月期價如下、

| | | |
|---|---|---|
| 十一月期 | 一六五.三〇 | 小.八〇 |
| 十二月期 | 一六一.〇〇 | 小一.二〇 |
| 一月期 | 一五八.二〇 | 小一.五〇 |

| | | |
|---|---|---|
| 二月期 | 一五八.七〇 | 小一.四〇 |
| 三月期 | 一五八.八〇 | 小一.三〇 |
| 四月期 | 一五八.二〇 | 小一.二〇 |

▲漢口標準　前市以紗市雖以立定、而實需復淸寂異常、此所以人心稍軟化也、市場交易亦稀少、計達記明德新豐及裕餘均售出、而恆大恆昌慎裕新盛豐及裕記則買進也、後市亦少變動、各月期價如下、

| | | |
|---|---|---|
| 十一月期 | 三四.二五 | 小.一〇 |
| 十二月期 | 三四.三〇 | 小.〇五 |
| 一月期 | 三四.六〇 | 不動 |

| | | |
|---|---|---|
| 二月期 | 三四.五〇 | 小.一〇 |
| 三月期 | 三四.五五 | 小.一〇 |
| 四月期 | 三四.五五 | 小.〇〇 |

## 現棉交易奇淡

昨日現棉市況甚冷靜、到貨計姚花八百四十包、通州花七百九十包、茲將開出之花價列下、

大康進南市花 五〇〇包 價三二.五〇
又進 五〇〇包 價三二.七五
又進陝西花 一〇〇包 價三三.二五
永豫進甜絨花 八〇包 價三三.〇〇

▲利物浦棉市

| | | | |
|---|---|---|---|
| 一月期 | 九.一一八 | 小.〇一 | |
| 三月期 | 九.一三〇 | 小.〇三 | |
| 五月期 | 九.一三八 | 小.〇二 | |
| 現貨 | 九.六六 | 大.〇九 | |

本貨棉市、因利物浦開盤良好而漲、

| | | |
|---|---|---|
| 十二月期平加爾 | 二一八 | 大〇一 |
| 三月期又 | 二二五 | 大〇三 |
| 一月期忠姆拉 | 一七七 | 大〇一 |
| 二月期又 | 一八三 | 大〇二 |
| 四五月期初雞去 | 二三三 | 大〇四 |

## 現紗同行交旺

昨日現紗客銷非常冷淡、不過同行向廠方有大宗期貨開出也、全日共做開二千八百三十七包、內同行交易二千四百二十包、各帮辦去、計四川一百包、內地三十包、野鷄二十一包、安慶十五包、長沙念五包、寧波十包、蕪湖五包、濟南六十包、廣東三十包、汕頭二十包、青島八十五包、江西五包、賣價不動、各牌紗價如下、

| | | | |
|---|---|---|---|
| 二十支 | 雙喜 | 一三九.五〇 | 長沙 |
| 又 | 藍鳳 | 一三七.〇〇 | 小包內地 |
| 又 | 鴻禧 | 一四三.五〇 | 四川 |
| 又 | 立馬 | 一四二.二五 | 小包內地 |
| 又 | 豐年 | 一四二.〇〇 | 小包內地 |
| 又 | 三星 | 一三九.〇〇 | 野鷄 |
| 又 | 藍鳳 | 一四六.〇〇 | 安慶 |
| 十六支 | 雙象 | 一三〇.〇〇 | 寧波 |
| 又 | 金鷄 | 一三八.〇〇 | 濟南 |
| 又 | 大發 | 一三二.〇〇 | 又 |
| 又 | 日光 | 一三二.五〇 | 廣東 |
| 又 | 醒獅 | 一三二.五〇 | 同行 |
| 又 | 三星 | 一四四.〇〇 | 安慶 |
| 又 | 飛機 | 一四四.〇〇 | 內地 |
| 下午市價 | | | |
| 二十支 | 寶蓮 | 一六〇.〇〇 | 四川 |
| 又 | 豐年 | 一八〇.五〇 | 野鷄 |
| 又 | 藍鳳 | 一三二.五〇 | 同行 |
| 十六支 | 富貴 | 一三二.五〇 | 青島 |
| 又 | 金城 | 一三一.〇〇 | 又 |
| 又 | 大發 | 一二二.〇〇 | 野鷄 |
| 又紅 | 魁星 | 一三八.五〇 | 青島 |
| 十二支 | 電車 | 一三九.五〇 | 江西 |
| 又 | 雙獅 | 一三〇.〇〇 | 汕頭 |
| 又 | 雙喜 | 一二三.〇〇 | 又 |
| 四支 | 七巧 | 一二三.五〇 | 又 |

## 外棉英續疲　美印趨漲甚勁

紐約八日電、棉市參差不定、毫無把握、先因亞爾街市軟而跌、後因空頭抵補而漲云、

紐約掛牌價

| | | |
|---|---|---|
| 十二月期 | 一七、三七 | 大一二 |
| 一月期 | 一七、四九 | 大一二 |
| 三月期 | 一七、七八 | 大二二 |
| 五月期 | 一八、〇六 | 大二六 |
| 七月期 | 一八、一八 | 大二六 |
| 十月期 | 一八、二六 | 大二八 |
| 現貨 | 一七、六〇 | 大五 |

## 粉市益覺凋零

昨日粉市晨開微疲、綠洋麥報小七角影響、下市稍轉平定、惟市場交易愈形淸淡、全日成交不足五萬包、情況既呈沉悶、廠方不動之上落、現消疲木、大部觀望、即如內地帮亦無進出、市中祇有少數了結交易、日前粉情、殊難振作、此等盤面、或恐有較久之維持矣、茲將各月份比價列下、（單位兩）

| | 前盤 | 結果 | 較前日 |
|---|---|---|---|
| 十一月份 | 二.四三五 | 二.四三〇 | 無上落 |
| 十二月份 | 二.四六〇 | 二.四六五 | 無上落 |
| 一月份 | 二.四九〇 | 二.四九〇 | 無上落 |

## 麥市期呆現淡

昨日現麥轉平淡之勢、綠市上高貨已呈稀落、雖有少數存積、然貨客太鄙扳不出售、故全日祇有普通中次交易、惟行情則廠方頗扶穩修削、共開五千餘包、期麥呆而沉寂、上市祇開三月期一單、價做四兩七錢六分、比較前日小去一分、因外麥報小所致也、下市祇開四車交易、價計十一月期四兩五錢五分、殊與前日盤面相彷、統市共開四車交易、實屬呆靜、已極、殊令歲之新記錄也、惟麥市腳地仍然穩固、不易回小耳、

| | | | |
|---|---|---|---|
| 一月份 | 二.三〇〇〇 | …… | 小半分 |
| 三月份 | 二.四〇三〇 | 二.四〇三五 | 無上落 |
| 四月份 | 二.四〇五〇 | 二.四〇五五 | 小二厘 |

## 米市北緊南弛

▲滬北　昨市各帮白粳等來源有二十三四號、售客店方、均以天之陰晴爲升降之針、純是以今市貨主又轉堅硬、店胃反而轉緊、中段升起尺外、高料定貨亦不多、顧問亦有同情、價帶緊扣、羊尖貨到尚不暢、青角薄稻、價格漲起、大子埠尖堅挺、如昨、白變元及陰元、來船凋零、又特別大子、市形復甘、常帮新粳、一元二角之殊殷、

| | | |
|---|---|---|
| 陳變元 | 一六.〇〇 | 一四.七〇 |
| 羊尖頂 | 一五.五〇 | 一五.一四八 |
| 埠尖稻 | 一七.六〇 | 一七.三〇 |
| 南角塘稻 | 一七.九〇 | 一七.二〇 |
| 重固溝稻 | 一四.七〇 | 一四.四〇 |
| 楓涇早稻 | 一四.六五 | 一四.一〇 |
| 練塘金蘆粳 | 一四.八〇 | 一四.六〇 |
| 新陰元另折 | 一三.一〇 | 一三.〇〇 |

▲滬北米市

| | | | |
|---|---|---|---|
| 張小五 | 一六.五〇 | 謝福寶 | 一五.六〇 |
| 沈海和 | 一六.五〇 | 陸王堂 | 一六.〇〇 |
| 姚根松 | 一六.三〇 | 陸金榮 | 一五.七〇 |
| 錢泉生 | 一六.二〇 | 周元記 | 一五.三〇 |
| 南二男 | 一六.二〇 | 王印慶 | 一五.一三 |
| 陸關二 | 一五.五〇 | 陳大泉 | 一四.八〇 |
| 葛川寶 | 一五.五〇 | | |

▲洋尖

| | | | |
|---|---|---|---|
| 郭友明 | 一五.四〇 | 義太戶 | 一四.七〇 |
| 張天紅 | 一五.〇〇 | | |
| 包四根 | 一四.〇〇 | 陳大泉 | 一四.四〇 |
| 林太和 | 一四.〇〇 | | |

▲埠尖

| | | | |
|---|---|---|---|
| 林太和 | 一四.二五 | | |
| 土子方 | 一七.八〇 | 鄭銀寶 | 一七.六〇 |

▲陰元

| | | | |
|---|---|---|---|
| 丁根和 | 一六.〇〇 | | |

| 戶名 | 貨名 | 價格 |
|---|---|---|
| 裕成泰 | 陳客元 | 一七.〇八 |
| 康久 | 不機粳 | 一六.〇〇 |
| 記潤昌 | 機尖 | 一五.七〇 |
| 吳德盛 | 又尖 | 一五.四〇 |

▲滬南　昨市米情、厚薄兩粳、均在銷路相持中、過其表定之市面、蓋觀之來源與存積、雖不充裕、奈本街及鄉莊客帮胃口、始終閑散、窺其心理、尚覺綿綿、而待不之意、未嘗去懷、不過韓其高料稍進一、二角、是以銷場未能推廣、市況雖許樂觀、蘆羊兩大漸鬆、惟去路不滯、行情可告穩立、陰元高貨見缺、飯價已略有問詢、但中次者淡滯不化、日來源亦塞、故乃被酒戶所動殼

▲滬南米市

| | | |
|---|---|---|
| 南幫特別粳 | 一六.一〇 | |
| 又 | 一五.〇〇 | 一五.一〇 |
| 青角薄稻 | 一四.六〇 | 一四.六〇 |
| 松江薄稻 | 一四.七〇 | 一四.〇〇 |
| 洛陽早稻 | 一四.二〇 | 一四.一〇 |
| 練塘羊尖 | 一四.四〇 | |
| 一飛來風稻 | 一三.六〇 | |
| 一車坊白粳 | 一四.六〇 | |
| 同里白粳 | 一四.九〇 | |
| 北庫白粳 | 一三.三〇 | |
| 角里杜尖 | 一四.二〇 | |
| 吳江杜尖 | 一三.六〇 | |
| 同里杜尖 | 一三.四〇 | |
| 半平杜尖 | 一三.二〇 | |
| 又洋尖 | 一四.三〇 | 平一四.三〇 |
| 盛澤洋尖 | 一四.四〇 | |
| 北新變元 | 一七.四〇 | |

通變貨稀、腳地尙堅、角半左右、忽見中斷、南港早稻、依然供不互敵也、

## 茶市一蹶不振

昨日本埠洋莊茶市、綠茶仍靜、在此客馬期中、各歐非進意益形冷淡、市面頗呈一蹶不振之狀、全市成交珍眉蝦目秀眉、蕊眉等綠茶、總計五百五十三箱、售盤一致趨跌、北非頁熙針眉等項、均無交易云、

▲茶市

| 行家 | 茶名 | 件數 | 價格 |
|---|---|---|---|
| 怡和 | 毛峯 | 蝦目 | 一三〇.〇〇 |
| 同孚 | 桂馨 | 又 | 一一〇.〇〇 |
| 又 | 家山 | 又 | 一二五.〇〇 |
| 永昌 | 公司 | 珍眉 | 一一〇.〇〇 |
| 怡和 | 月中 | 又 | 一〇〇.〇〇 |
| 又 | 九龍 | 又 | 一四〇.〇〇 |
| 又 | 月桂 | 又 | 一四〇.〇〇 |
| 又 | 新新 | 秀眉 | 一三〇.〇〇 |
| 永興 | 月記 | 又 | 一三〇.〇〇 |
| 協和 | 發珍 | 又 | 一三〇.〇〇 |
| 又 | 發珍 | 蕊眉 | 一三〇.〇〇 |

以上公升永茶棧售出

## 白廠經仍清疲

昨日本埠洋莊絲市、仍趨淸淡、海外日絲仍平不振、各細意業進意甚淡、而胡價仍方在華廠總度仍趨閑散、昨祇寶亮進廣孩牌二十包、價一千一百兩、開利進絲包牌二十包、價一千一百兩、（以上滬白廠經十三至十五條份）、三星進松鶴牌頭號二十六至二十八條份川搖經三包、價六百四十兩、

## 簡報

▲木頭　二百萬尺美國進滬
▲機棉　三百四十七件漢口來滬
▲核桃　三千件裝赴美國、
▲綢緞呢絨　一百餘箱巴黎進滬、
▲紐約　絲廠經廠需頗殷、潤五價漲五分、
▲里昂　本地中各國生絲、到貨不暢、需絲頗旺、全週中銷日各國生絲、共到一萬包、轉口六千包、
▲無錫　秋乾繭輪出日旺、現存祇有一萬包左右、
▲絲頭　里昂絲頭標準、因英匯不振、漲落甚微、白絲頭漲半辦士、黃絲如無變等、
▲橫濱　日絲期貨、因日金解禁定期實行、遠期絲價益形跌、正月份祇開、千二百七十日元、二三四等月、依然停滯、
▲上海　洋商絲公會、實行改組爲出口絲公會、華洋營業規則、重行議訂、
▲華絲廠　週來廠絲營業、岌岌可危、停業者踵起、昨日滬南區和興絲廠、又實行停工、
▲變宮廠　閘北裴家橋大綸變宮絲廠、昨晨二時忽告火警、車間焚去十之三、工房盡付一炬、

▲國內匯兌
昨日錢業公會報告各埠匯兌行情

| 地名 | 市價 | 比較 |
|---|---|---|
| 北京 | 一〇二〇.六〇 | 漲一.五〇 |
| 天津 | 一〇二〇.五〇 | 漲一.二五 |
| 漢口 | 一〇〇三.五〇 | 跌一.七五 |
| 蕪湖 | 一〇〇〇.五〇 | 跌二.〇〇 |
| 安慶 | 一〇〇三.〇〇 | 跌一.〇〇 |
| 南昌 | 一〇〇一.八〇 | 跌一.〇〇 |
| 九江 | 一〇〇二.〇〇 | 跌二.〇〇 |

▲大連油豆餅
昨日下午三點鐘大連來電

| | 豆油 | 豆餅 |
|---|---|---|
| 現貨 | 一七.九〇〇〇 | 二.三〇〇〇 |
| 十一月份 | 一八.〇〇〇〇 | 二.二八〇〇 |

以上均係大連鈔票之價
鈔票價七七三分

▲中國銀行錫價

| | | | | |
|---|---|---|---|---|
| 現貨 | 六.九五〇〇 | 六.九四二〇 | 三.七〇〇〇 | 四.〇〇〇〇 |
| 十一月份 | 六.八三〇〇 | 六.八二五〇 | 三.八〇〇〇 | [illegible] |
| 十二月份 | [illegible] | 六.七七〇〇 | 三.九〇〇〇 | 四.〇五〇〇 |

▲銀行錢市

| | | |
|---|---|---|
| 幣別 | 申 | 申 |
| 國幣 | 七.二二〇〇 | 七.二二〇〇 |
| 銀拆 | 二.〇〇〇〇 | 二.〇〇〇〇 |
| 江南小洋 | 六.〇八〇〇 | 六.〇八〇〇 |
| 廣東小洋 | 六.〇三〇〇 | 六.〇三〇〇 |
| 銅元 | 三九〇.〇〇〇 | 三九〇.〇〇〇 |
| 衣牌 | 一.〇二四〇 | 一.〇二四〇 |
| 貼水 | 〇.〇二四〇 | 〇.〇二四〇 |

▲銅元　昨日大盤突然縮去十四千文、早市爲一千一百九十六角七分、午市爲一千一百九十六角六分、計銀款三千四百兩、早市長九千、爲二百九十九千文、做出額早市一萬三千、計銀款四百兩、衣牌價早市二千九百十六文、午市一千五百九十六串、午市四十文、貼水早市四十文、

旅行牌
每包附有火柴　吸者非常便利　再如盒心內蓋有本公司圖章者可換日用貴重贈品
上等香煙
民生煙公司出品
旅行伴侶
在春光明媚中。一對新婚的夫婦。柔情蜜意的度他們的蜜月旅行。在旅行的當兒。更佐以芬芳可口的旅行牌香煙。他倆的愛情更加濃熱了。進展了。吸旅行牌香煙。香氣四溢。度蜜月旅行。風流韻事。都是人間快樂。

孔雀髓　孔雀美髮漿
功專潤髮　絕無油污　香氣文雅　質料純潔
上海江西路六十一號　孔雀化工社　電話一七七六六號

分類廣告

▲營業▼
永安公司　南京路浙江路口▲電話中央七二七一　本公司專售中外百貨名目繁多不及備載如荷賜顧毋任歡迎

先施公司　南京路口昇牌（電話）中四三三號七　本公司專售中外百貨名目繁多不及備載如荷賜顧毋任歡迎

▲醫藥▼
永安醫院　負責除根　新老白濁　橫痃不用開刀　下疳梅毒　靶了徹底治療　負責除根　北河南路醫師張秋朝
花柳

▲工藝▼
中國鐵工廠　事務所　（電話）四一一八六號　專製紡織染機器　股份有限公司

▲教育▼
華東機器製造廠　承造及修理各項機器　已製就印刷機器多種　（廠址）閘北寶通路（電話）中八七〇〇號

▲出版▼
商務印書館　▲河南路及北四川路▼電話中央八七〇〇　專編中西教科書雜誌小說影印碑帖歐美原版書

西人親授英法德意等國語言　本人每日下午教授各種歐洲語言能於最短時期內保可與西人談話如願學者請於每日二時至八時到霞飛路聖母院路轉角（Tracey Terrace）二十二號接洽可也

改變皮色

使黝黑者變為白嫩

秋風燥烈，摧殘肌膚，亟宜採用潤膚香品，保護嬌容！

五洲美容霜

潤澤而不膩，幽香去垢，敷於面部，保護嬌容，不為秋風催老！

雀斑……酒刺
可以漸漸消滅，

各省五洲藥房分行及各埠各大藥房廣貨店均有分售

上海四馬路五洲大藥房發行


# 教育界

## 蘇省籌設專科學校
### 農業水產就原校改良
### 蠶絲專校決從速籌辦
### 其餘由教廳妥擬辦法
#### 教廳擬具意見書

京訊、江蘇自試行大學區以後、原有省辦大學及專門學校、均已歸併中大辦理、現存各校、除水產學校預備改辦專科外、尚有農校兩所、女子蠶校一所、均係中等職業程度、而專科學校、尚付缺如、蘇教廳陳廳長、有見於此、特擬具增設專科學校意見書、呈請省府核議、俟轉教部審核施行、茲將教廳籌設專科學校意見略述如下、

**農業專科學校**　我國以農立國、全國農民不下三萬五千萬人、佔人口最大多數、欲使此最大多數之人民增加生產能力、並改善其生活、必待科學的應用、常識的指導、且江蘇沿海灘地、未墾殖、童山荒阜、可以造林、將來導淮成功、地利尤溥、是宜增設農業專科學校、分設農藝森林諸科、以預儲農業上專門人才、

**蠶絲專科學校**　蠶桑爲我國固有特產、近年以來、大利爲日本所奪、華絲失敗、民生尤感痛苦、江蘇爲產絲之區、若不早圖補救、將來中國絲業、將永久處於失敗地位、是宜增設蠶絲專科學校、分設蠶桑製絲等科、振興蠶絲教育、以圖挽救、

**染織專科學校**　衣食住行、人生必需、衣被之源、在乎染織、比來外貨輸入、雖欲書紙制、而絲織棉織毛織諸品、充斥市場、江浙陳有絲織事業、漸失固有地位、棉織部份更爲外人所操縱、競爭失敗、不言而喻、是宜增設染織專科學校、并分設染色紡織等科、

**水產專科學校**　蘇省瀕海、海產爲天然富源、如果水產教育得盡量發展、則總理沿海多設漁業港之計劃、蘇省先可實現、且漁民生計既裕、沿海治安問題、亦自然解決、而維護領海主權、不使外人有侵入機會、所關於國計民生者尤鉅、吳淞陳有水產學校、亟須分年擴充、提高程度、並添購新式漁輪漁具、使於研究最新學校之外、努力於實地上之練習、

**工業專科學校**　在物質建設落後之中國、高等工業教育、在在均切需要、中央大學中設工學院、於高等物質建設上可希望有相當之供給、但土木工程諸科、所需要之人才、與將來建設事業之發展、供求比例、決不相應、是宜籌設工業專科學校、之分設各科、養成建設人才、以應需要、

**陶器業專科學校**　江蘇宜興以陶器著名、其出品則銷行中外、在江西磁器之外、獨樹一幟、此後應如何於質料上再求改良、成本上再求減輕、應用上再求推廣、技術上最求精進、是須合學識經驗二者、以科學的方式、再下精密研究工夫、是宜就宜興地方籌設陶業專科學校、并附設實驗工場、以促進地方之工業、

**圖書館專科學校**　圖書館教育、爲增進社會知識能力之利器、其設備管理諸端、在在均有專門研究、現在各學校提倡課外閱讀、各地施行民衆教育、於圖書館之設置、需要尤亟、但是項人才、尚未有相當學校爲之造就、供不應求、不無遺憾、應再籌設圖書館專科學校、以儲是項需要人才之選、

以上各種專科學校、以急切需要者、分別緩急、先後預備籌辦、本年度爲籌備時期、至十九年度籌備就緒、再行招生開學、並籌辦方法、除染織、工業、陶業、圖書館等校、另行創設外、其蠶絲專校、就原有學校基礎、酌量改組、仍按照部定專科學校規程第六條、於校內附設職業性質之高級中學、以期節省經費、而收提高程度之效、關於是項意見、俟呈省府後、省府已於第二三六次會議之決、農業、水產就原校即行改組、蠶絲專校、從速籌辦、餘由廳妥擬具體辦法呈核、

## 成年補教大概計劃

成年補習教育之詳細計劃、由教育部社會司擬訂、復經教育方案編制委員會討論、由原起草人審查尚有須斟酌之處、全文暫緩發表、茲與出席教育方案會員談話、將對於成年補習教育方案修正案之大體意見、先略述於下、成年補習教育初步計劃、大概先望識字加以公民訓練、即平民學校之四個月畢業、此爲第一步、第二步設四個月或六個月之高級平民學校、增加普通常識、予以高程度、第三步即爲職業補習教育、茲將關於二年成年初步補習教育計劃之原則及辦法、略述其概要於下、(一)原則方面(一)成年補習教育、分國民識字訓練及職業訓練兩種、國民識字訓練、應於二年內使之普及、職業補習教育之試驗、亦於二年內開始、二年以後應該注意職業訓練、(三)國民識字訓練、應用最少金錢、最短時間、使全民族達到標準、(一)國民識字訓練、先從集團人民辦起、逐漸推廣到散居人民、先從富庶地方辦起、逐漸推廣到貧瘠地方、(二)國民識字訓練、不但不識字者須負學習之義務、即識字者亦須負教人之義務云云、(二)辦法方面、大致教材編印由教育部編輯三民主義千字課一部、俾常人能於四個月每天一小時修畢、關於編制組織、大致分國民識字學校及國民識字處兩種、家庭小店舖及其他組織中之分子、如有不識字者、可由家內舖內或本組織中之識字者、分任指導、不必取班級上課形式、關於嚴密考核、須訓練國民識字警察二萬人、平均每縣十人、以五人分站城門口、五人分站車站碼頭及交通孔道、從各地完成強迫之日起、手持三民主義千字課隨時抽驗來往行人、如同檢查行李一樣、但簡單得多、不會認指定之字者、罰愚民捐銅元一枚、令自己投入愚民捐筒、並告訴他再過半年仍不會認、須每半年遞加罰一枚、又識字成人不願教人者、罰不愛國捐銅元一枚、並公布之云云、

## 皖教廳再令取締私塾

皖教廳近又頒發各縣取締私塾辦法、令各縣切實進行、辦法如下、(一)限期舉行私塾登記、逾時不登記者、應勒令停閉、(二)設立私塾、至少須合下列條件、(甲)設塾地點須適衛生、(乙)採用新式教科書、至少須備三民主義、國語、常識三門、(丙)分時授課、注意講解、(三)考試私塾學生、由教育局定期派員、召集附近私塾之學生、就指定之教科書、舉行會考、如有半數以上之學生不及格者、應即勒令停辦、(四)舉行塾師講習會、會期終了時、舉行考試一次、及格者、給以證書、(五)塾師如不出席聽講、或不應考試者、除因特別事故外、應勒令停辦、(六)舉行學生考試、如有規避或違法等情、一經察出、勒令停辦、

## 浙省附小聯合會舉行會議

浙省各中學附小聯合會、本屆已定於十二日、在寧波市開聯席會議、浙教育廳已派督學沈其達科長趙欲仁兩君、出席與議、兩君已定今日首途前往云、

## 十五區教聯會籌備員
### —市教局遴派—

市教育局與市黨部民訓會、會委南市閘北兩區教聯會籌備員、已誌前報、日昨市教局又派定其他十五區籌備員、函告市黨部執委會云、逕啓者、關於市立學校教聯會規程及滬南閘北兩區教聯會籌備委員名單、前經函請查照會存在案、茲將遴選其他十五區教聯會籌備委員各九人、相應檢同名單、函請貴會查照公訴云云、各區委之姓名如下、(洋涇)宋家玉、姜作霖、倪[illegible]、張忠浩、楊[illegible]、(高橋)陳[illegible]、盛競存、王鏡淵、(楊思)孫[illegible]、王家俊、張尚文、陸子英、沈鈞、(高行)宋劍虹、崔曜文、錢學[illegible]、宋人英、孫士賢、(塘橋)張梅仙、徐榮光、吳錫類、蔡樹德、何作霖、(陸行)胡宏模、鮑士奇、王[illegible]、鮑增煜、單慶昌、(漕涇)吳錫欽、李永裕、丁濟仁、陸洪生、盛品蓉、(蒲淞)周英、馮逸、李克仁、朱致泰、陳象新、(引翔)陸鎮潭、封光甲、金華藻、印才良、趙[illegible]、(法華)臧道生、[illegible]人傑、金世[illegible]、[illegible]湘眉、茅人駿、[illegible]守之、楊步青、徐光[illegible]、茅人鵬、戴[illegible]慶、宣景耀、(眞如)茅人[illegible]、黃國安、王德恒、姚振鐸、(彭浦)沈亞素、侯來章、顧長治、尹恭能、[illegible]、袁琨、(吳淞)程寶正、吳人麒、印公田、丁振吉、(江灣)葛成宏、[illegible]、(殷行)陳嘉樹、許家槐、萬永[illegible]、陳愛華、陸懋吉、陸蘭芳、蔣賞麟、康、沈月英、朱克明、又滬南閘北兩區教聯會籌備委員已由市教局與市民訓會會委云、

## 華僑教育會議第七日
### 昨日已行閉會式

華僑教育會議、於前日(八日)下午二時半、在中央黨部第二會議廳開第五次大會、出席者三十一人、主席馬超俊、紀錄錢義璋、張皎、開會如儀、報告事項、宣讀第四次大會紀錄、宣讀畢、即依各組審查報告開始討論、(一)討論事項(一)籌集華僑教育基金、以謀永久發展案、決議、修正通過、(二)請由政府每年撥五十萬元、以供發展華僑教育之用案、決議、通過、(三)海外各地華僑教育經費之籌集支配保管、由各地組織華僑教育經費委員會掌理之、其組織由教育部規定之案、決議、留供參考、(四)爲充實華僑學府、應由教財兩部、照十七年度預算補足、以資擴充案、決議、函送主管機關查案辦理、(五)劃清華僑學校校董與校長權限案、決議、照審查案修正通過、其辦法如下、甲、校董應組織校董會、其權限如下、一、捐募基金、二、籌劃常年經費及建築設備等臨時經費、三、審核預算及決算、四、保管校產、五、選聘校長、六、代表學校辦理對於當地政府之交涉事項、乙、校長之職務如下、一、主持全校教務訓育及其他一切事宜、二、聘任教職員、三、編造預算及決算、丙、校董會與校長相互之關係、一、校長在聘任期內、非確有失職、或其他不得已事故、雙方不得中途解約、二、校長得列席校董會議、並得提出議案、但無表決權、三、校董對於校務之興革有所建議、應備出於校董會議議決、交由校長處理之、(六)編訂華僑學校課程標準及教材用書案、決議、照審查案通過、辦法如下、一、由教育部設立編訂華僑學校課程標準委員會、二、徵集華僑學校適應教材、及編審華僑學校教科用書委員會、由教育部審核整理後、印發各僑校、(七)促進華僑學校教師研究黨義案、決議、照審查案通過、規定辦法五條如下、一、由中央宣傳訓練二部、查海外學校、多給予學校教師有關黨義之各種印刷品、三、由海外高級黨部、飭導各校教師、研究黨義、四、推行中央訓練部所規定之各級學校教師研究黨義條例、五、關於研究黨義所發生之問題、得由當地黨部轉詢中央指示解答、(八)請政府在海外擇地設立學校、以爲僑校模範案、決議、留供參考、(九)擢用華僑人才案、決議原則通過、辦法請考試院訂定、(十)指導或協助華生回國求學案、決議、原則通過、辦法留供參考、討論至此、因時間已過、議程尚有三案、不能進行討論、當決議於昨日(九日)上午八時半、開第六次大會、大會畢、即舉行閉會式、並聞教育部於今午十二時、在安樂酒店宴請各出席代表、

## 暨大新聘副校長
### —洪芰舲氏—

暨南大學校長鄭洪年、近由中委吳鐵城及勞敦[illegible]辭職休養、洪君以服務過於勞瘁、大學改組、洪君芰舲原任中央大學文學院長、旋改任高等教育處處長、中央任暨大副校長及教授職務、洪君爲留英學生之前輩、歷在北方各大學及教育部任事多年、且曾一度任安徽教育廳長、國學尤極淹邃、故吳勸力謀羅致云、

## 兩校歡讌日畫家

▲美專　上海美術專門學校、此次來滬之日本畫家荒木十畝、中村[illegible]、[illegible]、飛山、野田、西澤、松本、川北等十餘人、中國方面之經子淵、葉譽虎、合[illegible]、[illegible]、陳剛叔、俞寄凡、俞劍華、土英賓等、席間由張君致辭、俞寄凡翻譯、荒木答詞、由田川譯畫、琳瑯滿目、來賓多流連觀玩不忍去、晚間由新華藝術大學歡日畫家於大加利、壁間陳列校長俞寄凡、國畫系主任俞劍華、校長陶民作品多幅、來賓與午席相同、席間先由俞寄凡致辭、次由俞劍華演說、闡發中日兩國之關係、及其以來不能合作之原因、語極趣、故聽者歡動、末復謂希望由藝術之聯合、進而爲其他各種事業之聯合、以促進中日兩國之親善云云、席間賓主盡歡、由土陶民將所畫之竹每日人贈一幅、故日賓尤爲歡欣云、

▲新華　此次中日繪畫展覽會、在上海徐園舉行日本畫家六人、特出席參加、故連日中國藝術界招待其形忙碌、八日午爲畫家張善孖讌日本畫家於西門路私宅、來賓謝[illegible]、計有日方川[illegible]中村、頭[illegible]、畫家荒木、度邊、北[illegible]、雅[illegible]、暢談、至晚七時分贈各來賓以該校各種刊物畫冊散、

北浦等十餘人蒞校參觀、下午四時開茶話會於該校存天閣、並奏國樂、先於三時由該校國畫系主任暨各教授領導參觀各教室內師生之作品後、請其至大禮堂、由上海日本領事川中正一翻譯華語、聽衆七百餘人、未講座[illegible]綽[illegible]劉叔相繼演說、至晚七時分贈各來賓以該校各種刊物畫冊散、

## 顧誠南赴德留學

陸軍第一師軍醫處長兼軍醫院院長顧誠南、京人、陸軍軍醫學校畢業、歷充前第三師及第九軍軍醫處長、第九軍後方醫院院長等要職、學識深邃、辦事亦極幹練、著有成績、極爲長官所器重、茲顧君爲力求深造起見、自備資斧赴德留學、專攻醫科、特向顧同事長辭去現職、回京稟理行裝、並呈請教育部核發留學證書、教部以顧君有志深造、已核發二一號留學證書一紙、期滿仍上[illegible]、

## 浙省法專校長易人

浙江省立法政專門學校校長姜紹謨氏、因事呈請辭職、當由教育廳長陳布雷、辭職照准、並擬以該校教務主任黃慶中氏繼任校長、亦由省務會議決議通過、黃氏業已正式就事矣、

## 卜五洲廿復日演講

江灣復旦大學新聞學系、除注重學理探討外、每週均由系主任謝六逸君、聘請報界有經驗者、到校演講報學上實際問題、昨日(星期六)上午十時、該系曾請時事新報發行部主任卜五洲君、到校演講、首由謝主任致介紹詞、旋由卜氏演講、題爲「報紙發行」、關於本埠、外埠、另寄推銷各方面發行、說明頗爲透闢、並對於全國報紙銷數總額、有簡略之報告、末謂各報銷數增加、常賴職業爲轉移云云、詳細演辭、將由該校新聞學系紀念刊或演講錄上發表、


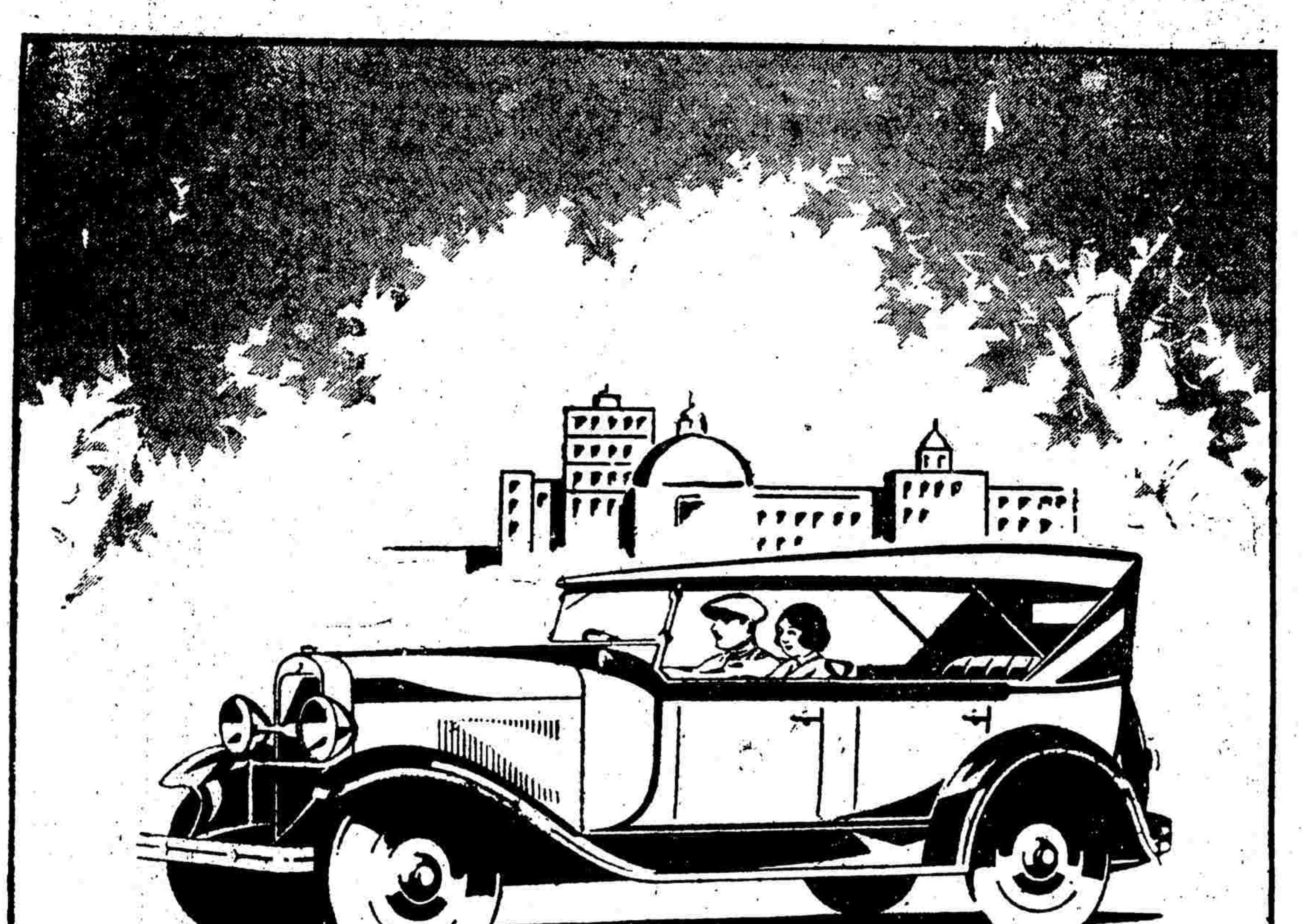

請祇向經理處購用眞正通用零件

一九二九年式

奧斯摩別爾汽車

車身秀美、廓線時新

外觀漂亮○裝飾富麗○乘坐舒適○之三者皆爲奧斯摩別爾精製車身之顯明表現○而非他車所可比擬者○奧斯摩別爾○不獨精美而已○其著名之車機與堅强之底盤○在低價車中○均屬不可多得○故其以「廉美」成名○非偶然者○君欲深知奧斯摩別爾之特長○莫如駕臨參觀○親爲駛行○當能立卽明瞭奧斯摩別爾之美麗舒適與成績○究竟名實相符否○

上海友華汽車公司經理

印有精美說明歡迎索閱

棧間　靜安寺路MD字一五號　電話三五八一〇號
修理間　愛文義路四七八三〇號　電話

奧斯摩別爾爲美國通用汽車製造總廠之出品

中國駱駝絨廠發行所

所屬 維一，天翔，先達，勝達，緯綸五廠出品……國貨純毛花素駱駝絨質料眞好，身骨軟，底板緊，花紋美，毛料又潔淨……遠勝舶來品。

中國駱駝絨廠發行所 所址牛莊路五十二號

電話：六三一八八號 六三一八九號



# 胖子之危險

痰！是百病之導火線，積痰不化，有痰喘，咳嗆，及痰厥暴亡等奇變，胖子多痰，故危險萬分！

# 保肺漿

乃化痰潤肺之劑，藥力入肺，起化學作用，使痰液盡化爲水，胖子而痰多氣急者，宜耐心服食此藥，廓清肺部滯積之頑痰，永無氣急咳嗆諸症，不論新久咳嗽，立服立效，

價目 保肺漿大瓶一元七角半 小瓶一元

上海四馬路中太和大藥房發行

國內外各埠各大藥房均有分售



新中山鞋　發明自由鞋　新開益昌鋼精製造廠

機器製造 帆布面子 眞牛皮底 定價低廉 如蒙批銷 本廠製造 飯鍋飯碗 鏟刀皂盒 工料精良

●質料精良 顏色時久 穿着耐長 專批內行 不勝歡迎 各種器皿 湯兜匙 一應俱全 定價低廉

●如蒙惠顧請駕臨閘北虬江路本廠或東新橋口發行所接洽可也●



白濁專家 姚佐頓新法

洗射白濁

白濁乃花柳病初步異常危險和勢刺痛痛減便須變延甚至骨節必致瘋癥若發於外則變橫安急口下疳血淋潰爛更痛本醫生有要於此專門研究此科獨具貨驗心得特備各國最新白濁儀器新法洗射保條補苦又特製各藥從根本治理十年八年會多方醫治不患者均能藥到病除永不復發診所上海三馬路大舞臺對面●姚佐頓醫生謹啟


# 廣濟輪遇盜後已脫險到海門

## 冒充乘客混入船中　衣物錢財被刦一空　搭客一名被盜綁去

招商局廣濟輪由溫州來滬、中途遇盜、船又失踪、已誌昨報、茲悉廣濟輪已經到海門、茲將該輪被盜之詳情、就所知者分記如下、

**遇盜情形** 廣濟於五日晨九時(昨誤六日)、從溫州開出、匪盜早在溫州喬份搭客、混入輪內、該輪並無隨船軍隊之保護、故至六日下午五時十分、在船各盜乃一哄而起、將船主船員搭客等看守、全船入盜匪之控制、

**甬局得報** 今次廣濟失事係甯波分局首先得訊、蓋廣濟在溫州開出時、有甯波溫州班輪永泰號係同時出口者、兩船初係同一路線、後至中途、廣濟爲匪盜之脅逼、改變方面、向石浦而去、永泰輪得知其遇盜、遂於抵甬時、報告甯波招商分局、以便救護、

**石浦劫械** 匪盜占據廣濟輪、初本假用以往刦軍械用者、故勒向石浦停船、匪盜留一部在輪、其餘之大部匪乃在石浦上岸、乘人不備乃將石浦公安局之軍械盡數刦取、再運入船中、然後勒令廣濟輪南開逃走、

**軍警追勦** 石浦警械被匪刦去後、公安局卽飛報附近省防軍、派隊追擊、而甯招商分局局長張心甫在永泰輪報告廣濟遇盜之後、亦請當地外海水警隊兵艦出發追盜、偵得匪乘廣濟輪離石浦向南而去、水警艦星夜尾追至溪口附近、方追得廣濟輪、而匪已逃去、

**匪盜刦船** 匪盜在船向南逃走、至八日晨知後有追艦到來、匪遂開始搜刦船中旅客之行李物件銀錢等項、船員行囊亦遭刦去、有一客與拒被匪擊傷、刦錢物後、又將貨艙打開、故來貨亦有損失也、詳細數目尙不知、匪等携帶所刦之物在八日九時五十分上岸、逃走臨行之時、又將船內買辦室搭客一名綁架而去、擬勒贖巨款云、

**接得急電** 盜匪逃走之後、船主始放小舢板、在該處雇得漁船一艘、作爲引導、引到海門拋泊、卽發無線電至滬、言盜已逃、船內旅客被匪搜刦一空、現船停海門待命再開等語、甯波分局長張心甫昨亦來滬報告此事、嗣得聞追盜之外海水警大隊亦到海門、向廣濟船主等詢明盜匪情形及行踪後、以匪徒面目船員均有認識者、故警隊暫令廣濟展緩回滬、卽載同水警往追匪盜、以資熟悉、故廣濟輪返滬尙有數日也、其船中之旅客、或先在海門轉船到滬亦未可知、

**趙鐵橋電** 南京分送蔣總司令交通部王部長鈞鑒、頃據廣濟船長湯和笙在海門用該輪無線電報稱、廣濟六日下午五時十分過積穀岳、五時十三分上級船員均被盜細索看守、八日晚九時十五分、盜登岸、船主率漁船領港、船員平安、衣物錢財被刦一空、傷乘客一名、船身少損、彈痕數十處、船於九時開往海門、聽候我奪等語、職當卽復電令卽開滬經過及損失詳情、容該輪到滬查明續報、職趙鐵橋叩佳、

# 新大明慘案 日方延宕

## 恤金等項置之不理　被災家屬呼號求援

新大明輪慘案被難家屬之代表律師陳則民等、前接交涉公署復函、以日方佐藤商會滬代表河端、對於曾允被難家屬恤金三萬元一語、微有誤會、該代表祇允二萬數千元之恤金、當因被難家屬明知日方係延宕手段、並無誠意的磋議、被難人之生命損失及恤金、以故由被難家屬代表律師函請交涉公署作進一步之交涉、如日方藉端延宕、惟有要求轉商海關當道、將日商佐藤商會所有之輪船扣留、促其醒悟、亦經交署函復、以還來佐藤商會並無船隻駛行來滬、無從扣留、茲聞被難家屬處此天時日寒、衣食不周、已陷於絕境、案懸載餘、雖經交涉當道再行交涉、而日方特其狡猾策略、無形擱置、殊無解決之望、現被難家屬擬聯合參議向交涉公署請願務須於最短期間圓滿解決、並向黨政各界、各團體請求援助、以安幽魂云、

# 盛氏遺產

## 張市長致函招商局　請查一切股份產業

張市長爲查盛氏遺產致招商局函云、案奉國民政府令、以前淸故吏盛宣懷侵蝕公帑、證據確鑿、應將所有遺產、除擬充慈善基金外、一律查封沒收、令飭一體遵照辦理、並准江蘇省政府將盛宣懷所遺本市華租兩界房產、先後抄單過府、分飭執行、並以盛氏貲產散在本市各地、隱匿不報者、恐所難免、業經通告各界如有隱匿不報、或所報不實者、定行嚴予處分在案、茲查盛宣懷在日與招商局關係最深、所有股分產業自屬不少、當此奉令查封之際、自應將該氏名下一切股分產業開列詳細淸單送府、以憑核辦、相應函請查照、迅卽查明開單見復、市長張羣、

# 本市新渡輪今日試航禮

## —在南市董家渡—

浦江市輪渡、爲本市唯一市營業、於前淸宣統二年、由浦東塘工善後局創辦、中經許多挫折、卒賴辦事人慘淡經營、營業蒸蒸日上、民國十六年夏、特別市成立、由市政府接收、初隸市政府浦東辦事處、繼歸市財政公用兩局共同管理、十七年七月間爲統一事權起見、由市政府將輪渡業務、統劃歸公用局辦理、於是一方積極節省燃料、一方嚴厲取締無票及免票乘客、營業收入方面、因視前愈有進步、十八年起、市政府徇公用局之請、爲輪渡收支劃作特別會計、所有收入、悉專款存儲、專供擴充渡輪之用、先是塘工局移交時、僅有自置公安小輪一艘、已陳舊不適用、其餘渡輪皆係租用公安局、爲增加乘客安全舒適起見、乃將舊輪標賣、另以輪渡盈餘、向德商謙信洋行訂造狄塞爾柴油發動機新式渡輪兩艘、船身均用鋼製、長三十三公尺、闊六公尺、速度每小時十海哩以上、內分特等頭等二等、每艘可容四百餘人、船內裝修悉用柚木、座位亦舒適異常、其第一艘刻已落成、經公用局兩次試駛、非常滿意、特定於本日下午二時在浦江東溝浦江輪渡管理處舉行正式試航典禮、卽由董家渡碼頭乘該新造渡輪前往、聞已柬邀各界參加觀禮、屆時張市長及公用局黃局長均有演說、該兩渡輪造價共十萬四千餘元、聞係分期付款、至來年十一月間卽可付淸云、

# 市執委會電賀閻錫山

## —就副司令職—

本市執委會、以閻錫山氏已就任國府海陸空軍副總司令之職、昨特去電、原文如後、國急、報載同志已於處日、就任國府海陸空軍副總司令職、逖聽佳音、無任歡忭、際茲西北叛逆逞兵、構禍、正同志爲國効忠之日、

# 元利輪船打撈辦法未定

政記公司之元利輪船、於上月二十日、在白渡橋公園附近被日輪泰安丸撞沉、其撈船之責任、與打撈辦法、尙未決定、惟本埠港務當局已命將沉船之桅桿與烟囱移去、以利航行、此次元利輪沉沒時、載有煤三千二百噸、據日本郵船會社中人謂、其船貨之打撈費用、須兩三倍於該輪之價值、元利船公司之日本代表某、在滬與郵船會社接洽打撈等事後、已回大連、其所定辦法如何、並未發表、按自元利輪沉沒後、港務當局認爲與浦江航行不免危險、上星期中已有兩輪因此擱淺、至於用炸藥轟燬一節、據日郵船會社中人謂、此事異常危險、故已作罷、將來究用何法將沉在水底之船身移開、並於何時開工、現尙未悉云、

# 杜錫珪東渡

## 先赴日本轉往歐美　考察時期預定一年

海軍耆宿杜錫珪氏、自奉國府特派爲日本歐美考察海軍專員後、積極籌備考察上應辦之手續、並處理個人事務、俾便早日放洋、其考察經費、國府已令飭財部撥款十萬元、作爲往返旅費開支、出洋護照、亦由外交部填妥頒發、昨(九日)晚前海軍界要人李鼎新、海軍部代表總務廳長李世甲、第一艦隊司令陳季良、駐本港各艦艦長、海軍編遣區各委員及杜氏之親友等五十餘人、公讌於大華飯店、爲杜氏餞行、頗極一時之盛、杜氏於今(十日)晨九時、搭上海丸東渡、其行程先至日本、再轉往美英法德意等國、回國之期、預定一年、其偕行之隨員、爲英文祕書董顯光、馬尾要港司令部參謀長黃淇、甯瑞艦副艦長程嶠賢、日文祕書高近宸、及親信從等十餘人、屆時在滬海軍界及編遣辦事處全體委員均將親赴碼頭歡送、據杜氏語人云、國府此次派余出洋考查歐美各國海軍、實爲中央注意海防建設之先聲、政府既以此重大使命相託、余亦惟有以考查所得供獻於黨國、藉効微勞云、

# 造成新上海之計劃

## —本市市中心區域建設會製成草圖及說明—

## 吳淞建築一大規模之商港　將有高架鐵路直達市中心　沿浦一帶造成一新黃浦灘

本市市中心區域建設委員會成立以來、對於建設市中心區域之種種計劃、討論研究不遺餘力、刻已製就計劃草圖一種、(草圖縮小不淸楚故未製版)並附說明如左、

**一・建設市中心區域之目的** 就本市已往之情形、測將來發展之趨勢、以遠大之世界眼光、用最新之科學方法、先規劃一市中心、由此中心逐漸向外發展、使工業區、商業區、碼頭區、住宅區等、作有計劃之分布、各能盡量發揮其功用、以造成一光明燦爛之新上海、其目的欲使外人所經營之租界、相形見絀、日就衰落、淪爲附庸、故最低限度、在使全上海之中心勢力、由舊上海轉入新上海、而最後目的、在使新上海成爲世界上第一等商埠、

**二・新上海地位之優越** 新上海設計之範圍、北抵吳淞、南與公共租界相接、東至黃浦江、西暫以淞滬鐵路爲界、全部地勢平坦、面積十餘萬畝、市中心區域居中、占地約七千畝、有寶山城、胡家莊、大場、眞如、閘北、公共租界、及浦東等地環拱、道路四達、隱然有控制全上海之勢、藉此優越之地位、更應用最新理想、參照近代城市設計原理、從事新上海之設計、將使將來不僅爲全國第一模範市、卽與世界各國大都市比較、亦不多讓、

**三・新上海設計之遠大** 在一片空地上、建一簇新之城市、實爲世界各國所罕有、蓋可收平地建設之功、而無改造舊市之煩、措置既能裕如、故設計可期遠大、略述數端、以見一斑、

（商港）吳淞一帶、當江海之衝、將來採用最新式之設備、建築大規模之商港、使紐約漢堡、不能擅美於前、一旦此項計畫港築成、租界一帶之碼頭將盡成廢物、乃意料中事、且在此新港之上、輪船之衆多、碼頭之宏壯、棧房之偉大、貨物之充盈、迥非今日十六舖楊樹浦一帶之情形、所可比擬、

（鐵路）原有之鐵路、依照計畫改道、以眞如爲運輸總站、有高架鐵道直達市中心、有支線直達吳淞商港、有滬甯滬杭之聯絡直達龍華、更築南站之延長至浦東、直達新上海對岸之高橋沙、使滬甯滬杭、呵成一氣、浦西浦東、打成一片、水陸交通、益形連貫、則新上海之發達、將更不可限量、

（幹道）市中心與各區間、及各區相互之間、均有幹道錯綜其間、不僅交通益臻便利、全市之文化及經濟地位、均將因此增高、

**四・新上海佈置之優美** 內分公共建築及道路與房屋等、茲分述如次、

（公共建築）市中心區域以內、將建築市政府、市參議會、市民大會場、市立圖書館、博物院、美術館、民衆劇場、及其他公共建築、此等巨大建築之式樣、將採用中國固有建築之優點、參以新時代之需要、使不失爲新中國建築物之代表、

（市政府）市政府位於市中心區域之中央、自東至西、有寬六十公尺之大路、一端接將來之總車站、一端止於浦濱、除辦公房屋以外、更有花園、紀念物、小河、池沼、橋拱等、點綴其間、組合而成一花團錦簇之場所、

（道路與房屋）道路之方向、與房屋之建築、有密切之關係、本市地處北溫帶之南部、日光照射頗烈、時間頗長、東西向之房屋、所受陽光尤多、殊不宜夏季、故本計畫採用東西向之道路較多、則東西向之房屋較少、藉以減少西晒之苦、

（空地及園林）爲市民之衞生、及精神修養起見、凡都市皆應有充分之空地及園林設備、以爲遊憩散步及調劑空氣之用、其面積固求廣大、而尤貴分配布置之適宜、始免一覽無餘之弊、而得層出不窮之妙、故本計畫利用原有河濱、沿河闢爲公園草地、而以條樹成行之道路、與市政府四周之草地廣場相連絡、此外另於相當路口、及江濱車站等處、佈置廣場、以資點綴、更於靠近市中心沿浦一帶、造成一新黃浦灘、其規模將較現在英租界之黃浦灘、尤爲宏大、

# 全國醫師會開會第一日

## —議決要案多件—

全國醫師聯合會昨日爲成立會之第一日、會場假西藏路時疫醫院、各地代表之報到者如廣東、北平、天津、湖南、雲南、武漢、江西、安徽、江都、汕頭、溫州、貴州、陝西、山東、甯波、無錫、蘇州、武進、金沙、南京、江陰、東台、青浦、松江、硤石、如皋、蕪湖、鹽城、常熟、四川、吳江、等數十團體、上午九時開預備會、推褚民誼爲臨時主席、程瀚章蔣紹宋爲紀錄、其秩序(一)開會如儀、(二)主席報告預備會之議程、(三)籌備委員姜振勛報告籌備經過、(四)討論章程、(五)通過議事細則、(六)推定俞鳳賓龐佩葱華壽蓀孫莘墅徐元謨余雲岫蔡禹門徐乃禮八人爲主席團、至此、因時已逾午、宣告休息、二時繼續開會、排定議事日程、至三時完畢、卽由主席團宣告正式開會、先由龐佩葱領導開會如儀、討論議案、茲探錄如下、一件全字第七號、籌備會提議擁護中央衞生委員會議決第十五號審查案、一件全字第十六號、蘇州醫師協會提議請立法院從速制定醫師法以代衞生部所頒之暫行醫師條例、一件全字第二十九號、杭州醫師藥師協會擬請衞生部取締醫生辦法案、一件第三十號、上海縣醫師會提議請大會電請中央衞生部與禁煙收回醫師暫行條例成命、一面從速頒布醫師法明文規定醫師、對於國家及社會應盡何種義務、應享何種權利、以資職業保障案、一件全字第三十一號、甯波醫師會提議改正醫事條例案、一件全字第三十三號、南京醫師會提議衞生部取消醫師暫行條例、釐訂適合國情之醫師法案、一件全字第三十四號、天津代表提議擬請衞生部、普通醫師登記辦法、以利進行案、以上七件、合併討論、結果一致主張擁護中央衞生委員會中字第十五號審查案、其辦法(一)請當局將醫師暫行條例暫緩執行、先照中央衞生會審查案辦理登記、且延長限期、至十九年度爲止、(二)推余雲岫俞鳳賓龐京周起草宣言、一件全字第　號、籌備會提議醫學教育方針、一件全字第十八號、江西提議醫科學院應請教育部通令各省立時積極籌備、不能俟各醫專結束之後始行開辦案、又第十九號天津提議擬請衞生部咨由教育部廣設醫藥專門學校、以宏造就案、及全字第廿號廿一號二十二號二十三號、南京杭州甯波江西醫專七件、合併討論、結果議決造就醫學人才應不限大學、照目前情形、民元單科專門之制、亟有恢復之必要、其辦法(一)擁護衞生部所呈請國府對於醫育之主張、及中央衞生委員第一次會議醫育各案、(三)呈衞教兩部詳陳理由、至八時休會、卽晚在南洋菜社宴會、並邀請衞生部市政府及本埠衞生當局本埠新聞記者等與宴、頗極一時之盛、

# 縣政府昨開廿七次縣政會議

上海縣政府於昨日下午二時開第廿七次縣政會議、由第二科長史伯符代主席、胡恭壽紀錄、先由主席報告(一)本年秋勘情形、據委員查復及各區長呈報、會同財務局轉呈省廳核示、(二)第廿五次縣政會議議決多漕附加之二元取消後、所擬帶征畝捐二角、以充各種地方行政事業經費、每畝帶征一角六分、已呈省廳核示、(三)北匯塘線已確定、現由吳局長呈縣出示布告劃出路線、田畝內不得耕種、次議決各案、(一)奉農鑛廳令飭籌備本年度造林運動及植樹典禮、並擬具詳細計劃、先行報核、應如何規劃籌備案、議決就第二區錢粮廟地方現有義塚地植樹、由該區彭區長先行詳細規劃、擬具辦法、呈縣察奪、(二)奉民廳令籌辦平糶案、議決由款產處召集各區長會議辦法、呈縣核奪、(三)取締迷信辦法應如何規定案、議決由第二區區長迅擬辦法、呈縣交下次縣政會議討論、(四)奉民政廳令從速設立公墓、應如何遵辦案、議決由各區區長切實籌辦擬具計劃、迅速具報、(五)財務局提議本年冬漕啓征期屆、秋勘尙未定案、應否仍照舊式造串加蓋紅戳以免遲誤案、議決通過、由財務局報廳備案、

# 閘北給水照舊

閘北房產業主代表孫培德等、爲閘北自來水費一事、向黨政當局請願情形、業誌報端、茲悉市政府公布之調解辦法四條、係由黨政各機關會議決定、閘北水電公司遵照辦理、並無變更、該公司昨日派員面見市政府第二科許君石麟、詢以報載與閘北業主談話情形、據許君云、當日僅允將代表等所申述之意旨、轉陳市長、並未表示意見、經函致否報更正等語、並悉該公司仍遵市府布告解決辦法、及給水規則售水章程辦理、各業主按照市府辦法前往訂約者、爲數極多云、

# 海關改革三聯單

## 定明年一月起實行

江海關舊用稅票三聯單、年代久遠、文字格式、均不便實用、現由稅務司、呈准關務署、轉呈財政部、酌量改良、數字採用阿拉伯字、業經財部批准、準十九年一月一日起實行云、

# 佐分利行程變更

## —逕由朝鮮回日—

昨據日本駐華公使館駐滬辦事處消息、日公使佐分利、現將赴瀋陽視察、一俟考察完畢、卽將往朝鮮、取道回日、報告一切、並請示修約方針、前定本月下旬南下之原定行程、恐將變更、至於佐分利公使、何日重行來華、現尙未能預定、


# 南京濟豐高粱酒廠駐滬發行所十月初十日開幕

本廠延聘洋河酒師按照洋河麯酒製造方法蒸釀大麯高粱酒數載以來極蒙首都各界贊美比較洋河之酒及舶來品有過之而無不及且係純粹國貨糧食精華所製絕無其他雜質摻於其間茲因滬地爲世界第二大商埠上等各物無不應有盡有獨上等高粱酒一宗尙付缺如往往有愛酒名家之雅望本主人有鑒於斯特在滬設立發行所於浙江路專售本廠所出純質上等高粱酒價廉物美(冬可禦寒夏可解疫)和胃活血潤肺滋肝誠於衛生上大有裨益各界仕媛請嘗試之方知言之不謬也並專備特別蓋頭大小瓶酒以免摻和雜質之弊其裝璜之精美酒質之純良極合餽供官禮及交際贈品之需想愛酒如太白仙者當必有以歡迎此純眞佳品也惠顧諸君務須認明濟豐廠之酒仙商標庶不致誤焉

▲總廠設立南京通濟門小門口首都發行所設下關鮮魚巷內

▲滬發行所設中央旅社後街浙江路八〇九號電話六三四七二號



俞寄凡　周瘦鵑　王正廷　嚴獨鶴　張聿光　呂公望

# 介紹嚴大之牙醫生

嚴醫生學識高深經驗豐富仝人等均曾就治確能應手而愈爲特登報介紹於世之患牙疾者「嚴醫生診所」在南京路雲南路轉角 電話六三四〇〇



# 痔可治也

陳彥醫師精醫等痔漏毋侯部頌然部亦向不善于頌祝且向未有登報恭頌于人惟患數祇屢發經綿六年秋痔疾又作幸蒙陳醫師用新法注射施小技卽奏全功其收效神速誠所罕四特誌數言爲同病者告先生

前廣東欽廉道尹陳家蘭謹白

路大慶里三七一號兩點至四點北四川路老靶子路南首公達藥房



# 冠生園大減價

舉行十一週紀念自十月初一日起總店聯合支店老店舉行大減價念一天

著名特價貨品

| 品名 | 價目 |
|---|---|
| 重肉陳皮梅 | 每磅四角半 |
| 什錦巧格力 | 每磅八角 |
| 半磅茶餅乾 | 每包八分 |
| 花旗式麵包 | 每磅一角 |
| 新元罐果子 | 每罐三角四 |
| 冬菇麵筋 | 每罐二角八 |
| 糯米滋荔枝 | 每元二角五 |
| 風金華火腿 | 每斤八角半 |
| 廣東曹白魚 | 每瓶一元二 |
| 臘鴨下莊 | 每隻七角二 |
| 散果汁牛肉 | 每磅一元 |
| 奶油花生糖 | 每磅三角半 |
| 牛骨髓餅乾 | 每聽三角半 |
| 中西名點 | 每件一分八 |
| 冬菇竹筍 | 每罐二角四 |
| 魚皮花生 | 每磅二角 |
| 香蕉味蘋果 | 每磅三角 |
| 西法衛生腿 | 每磅六角八 |
| 廣東香腸 | 每磅七角半 |
| 臘鴨腎肝 | 每元十只 |

買一送一貨品

| 品名 | 價目 |
|---|---|
| 花盆果子汁 | 每盒二角 |
| 罐頭牛肉 | 每罐八角半 |
| 什錦酸果糖 | 每罐三角 |
| 薄味奶糖 | 每盒八分 |
| 紙包楊糖 | 每磅五角 |
| 美國車厘 | 每磅八角 |
| 淮杞鷄 | 每聽七角半 |
| 虎頭白蘭地 | 每瓶一元四 |
| 雙地把德溫 | 每瓶一元 |
| 麥貝加應子 | 每磅八角 |
| 奶油太妃糖 | 每磅八角 |
| 紙包檸檬糖 | 每磅五角 |
| 廣濟紅牛肉 | 每聽三角半 |
| 冬菇草燉鴨 | 每聽七角半 |
| 淮山乳鴿 | 每聽七角半 |
| 中華葡萄酒 | 每瓶八角 |
| 特等葡萄酒 | 每瓶一元 |

(注意)大減價期內預約甕定龍鳳禮餅果及百鳥蹯賜惠者一律八五折可以約期取貨

總店 南京路　老店 九畝地　第一支店 河南路　第二支店 南京路平望街西



# 「世情如紙薄開口借錢難」

或有急需、無門告貸、儘可請到本公司面商、自當竭力代爲籌劃、只要有相當抵押品卽可立時解決此項困難問題矣、

漢口路四號電話六〇一〇二號

匯衆銀公司謹啓

本公司 定期存款 利益優厚 大小保管箱租費低廉

[illegible]小失大

### 明華糖廠[illegible]被暗殺支解原因

吞沒半個月解散工資與四百五十元酬勞金

陳炳生是否主犯候查

江西人楊雙喜、年廿八歲、家住眉州路洪德里五百廿三號門牌、向在楊樹浦日商明華糖廠爲打包工頭、去年八月間、滬上抵制日貨聲浪甚緊、該廠營業大受打擊、遂由經理日人命令停工、將打包卅工人一律解散、交付楊雙喜各工人之工資半個月及酬勞金四百五十元、[illegible]各工人月工資分發、而四百五十元[illegible]吞沒、各工人得悉此事、懷恨在心、[illegible]將楊砍死於洪德里五百廿五號門牌、以[illegible]支解、分拋各地、嗣經捕房檢得楊之各段尸骸[illegible]、上月廿五號、有江西人陳炳生向總巡捕房華探長王金發投告、謂楊係被其同事江西人楊金山胡三元二人所謀斃、該探遂往將二人逮捕、而楊胡亦承認幫助殺死楊雙喜不諱、並探主犯實係陳炳生、因陳與死者結有仇隙、探等遂亦將陳扣留、解由臨時法院訊供、諭楊胡二人還押、陳炳生交五百元保、改期再訊、昨日午後二時、由周先覺庭長升座第三法庭續訊、即據捕房律師汝葆彝陳明案情、並將照片二紙呈察、一爲死者與被告等之合影、一爲死者被殺之支解尸體、經捕捕集合後之攝影、繼由明華糖廠日人納許投稱、去年八月外間發生風潮後、即着各工人解散、當付給總工頭黃小毛各工人之工資半個月及酬勞金四百五十元、其餘之事我不知悉、又據證人黃子敖(即黃小毛)投稱、日人將款交我後、我因打包工人均不熟悉、故將款轉交楊雙喜、其是否發給各工人、則不知悉云云、又據季金生投稱、當時據聞黃小毛錢未將酬勞金交給死者楊雙喜等詞、詰之兩被告供詞大致與前庭相同、故從略、經周庭長核供、諭兩被告還押、本案改期再訊、陳炳生仍交原保、

### 越獄犯終身監禁

曾殺戴冰石及工頭兩人

—臨時法院昨宣判—

江北人金小云子(又名金阿三)住濱北金陵路草棚內、做紗廠工人、于去年九月二十六日、在西藏路二七及二七二號某旅館內被靜安寺捕房拿獲金及通州人陸阿大、海門人羅錫成、湖南人陳春生四名、幷搜出手槍四支、子彈五十一粒、鈔票三十一元、一幷解送法院、訊與民國十六年十二月七日、[illegible]程飄昇范偉斌因反對罷工事被人暗殺、及去年八月三日、在軍界供職之戴冰石被人在湖北路安東旅館暗殺、同時其妻戴陳氏受傷案、亦有關係、正偵察之際、金於去年十一月間在捕房越獄逃逸、法院於去年十二月五日判決陸阿大羅錫成各處無期徒刑、陳春生處以死刑、並飭捕房嚴緝金到案訊辦、金越獄後、即逃往外埠、今年三月間來滬、匿居濱北、被捕房偵悉、遂會同四區公安局、將金拘獲、解送法院、審訊數次、上月四日始辯論終結、昨屆宣判之期、由葛推事升座第七庭宣判金小云子共同殺人之所爲一罪、處無期徒刑、褫奪公權終身、共同收藏槍械一罪、處有期徒刑一年、越獄脫逃一罪、處有期徒刑二年、應執行無期徒刑、褫奪公權終身、

### 大綸絲廠昨晨火燬

焚去樓房八幢

經理被拘候究

閘北談家宅三號大綸雙宮絲廠、昨晨二時許、清絲間內忽然起火、焚燒二時餘始熄、除機器間與做絲間倖未[illegible]、[illegible]等間全皆焚燬殆盡、計共燬樓房八幢、該廠共保火險五萬五千兩、故經理及總管車、均被四區公安局拘獲、押解司法科訊辦、

### 販土破獲

追蹤至眞茹車站

抄出烟土卅五斤

淞滬警備司令部偵緝隊、於前日據眼線報告、謂有大宗烟土、由滬寧路某司機[illegible]昨晨九時二十[illegible]分由北站開[illegible]甯之第十一次三四等車帶出、遂於昨晨九時餘、派幹探七名、帶同眼線至北站、至則該車適離站未幾、探衆卽改乘汽車追蹤至眞茹、當汽車駛抵眞茹、該車亦已抵站、正在待命開車時、探衆[illegible]卽登車、令司機將烟土交出、B字四十號機車司機、常州人馮俊元卽謂本車並無此物、如不信、儘可搜查、各探卽至機車前面車盤下車輪傍之橫檔上、取出烟土共八包、均用黃紙封固、計重三十五斤、當將人贓帶至站長室、請站長准其帶部訊辦、站長僉某以本人無權准否、卽由電話向上海車輛科報告、並請示辦法、該處以事關交通、未便卽時將司機帶走、遂命該司機仍工作至南翔、再將機車拆下、與十三次錫滬區間車之機車對調開回北站、一面通知路局警務處、派警在北站等候、迨至十一時、該車駛抵北站、卽與路警處、由段長王遹略訊一過、遂諭知來探回部、備文與路局接洽辦理、一面詳稟路局請示辦法、司機馮俊元暫行收押候訊、尚有與該司機共同工作之火伕一名、在探衆搜查之際、已乘間兎脫、該項客車因搜查而遲慢四十分鐘、乘客未知原因、莫不驚慌失措云、

### 土販判決

徒刑二年

罰金兩千

車務處副總巡柯蘭捕頭南副捕頭潘根士、前日午刻與九百十六號華捕等在百老匯路九百五十一號屋內、破獲販土機關、拘獲江北人張濤馬子忠婦人陳王氏顧王氏四名口、抄出值洋一萬八千元之烟土三百五十七磅、計裝兩麻袋、預備運往他處販賣等情、已誌本報、昨日解送臨時法院第七刑庭、即據副西捕頭潘根士稟明前情、並稱當時我等由後門而入、即嗅得烟土氣味、從該屋客堂背後一小房間而出、當搜得烟土兩[illegible]在樓上查抄、[illegible]王氏拘獲、詢悉均係同居之房客、而顧王氏則稱是項烟土係二房東、名張濤者、現已出外、當將兩婦連同烟土及販簿數本、帶出該屋、在弄中而顧王氏忽與迎面而來之被告馬子忠講話、是以將馬逮捕、嗣悉被告張濤在華記路某茶館[illegible]茗、又往將張濤獲云云、隨[illegible]居、我被拘後任弄中適遇馬去、詎翌日甲不來將兩麻袋子忠、我問其張濤汝知在何貨物攜去、而被捕房西捕等處、因捕房探員到來抄獲、其袋中所盛何物、而馬係鄰居、故此相識、當時我不察看、餘供支吾等詞、陳王氏供、住樓上二層樓、對於烟土事完全不知云云、[illegible]則不肯言、[illegible]並延律師辯護、[illegible]判決被告張濤處徒刑二年、並科罰金二千元、烟土沒收、馬子忠陳王氏顧王氏均宣告無罪開釋、

### 計誘青年孀婦 旅館中迫簽婚書

可憐懦弱屈從

不堪虐待逃出

哭訴乃父扭控

住居浦東三井三十六間頭客民鮑長泰之女鮑氏、今年十九歲、於前年適陶國安爲室、夫婦甚屬愛好、結褵僅半載、至去年陶竟夭亡、該氏哀毀逾恒、鮑長泰憐女遭際、乃領之歸家、惟該氏已身懷六甲、至今年正月產生一子、撫此遺腹子、以圖終身、詎於廢歷九月十五日、由其父之友朱國章到鮑家謂、該氏哀傷過甚、今日我家方到女戚、同伴觀戲、以解憂愁、該氏情不可却、隨之而往、詎朱領至租界、即脅迫至旅館內先行姦污、然後脅自願再醮之婚書、迫該氏押指紋於其上、乃告該氏云、汝已許我、從今安心隨我作婦、不愁衣食、該氏女流懦弱、遂又被迫同行至曹家渡同居、詎朱國章性情暴戾、對於該氏復時加虐待、該氏不勝痛苦、於前日乘隙逃出、一路問訊到浦東、哭見乃父、驚喜交集、問明原因、遂告知其夫兄陶富集議之下、以若不訴官究辦、此辱何雪、二人乃偕同投三區控告、經張區長派警將朱於昨日拘獲、研訊一過、即令呈解公安局究懲、

### 痛子蒙冤 母以身殉

事由失女孩而起

六十老嫗服毒死

住居法租界平濟利路松慶坊三十七號江北人孫和慶、有八歲女孩、於上月間被拐失蹤、疑其姑表兄弟胥翠仙(拉黃包車爲業)所拐、報捕將胥拘押、後經調查保出、近又舊事重提、將胥拘押、乃胥之老母孫氏(今年六十歲住辣斐德路停雲里)以兒冤被誣告拐孩、向孫理論不直、因之嚥生短見、購買生烟於七日下午五時至孫和慶家吞服自盡、經孫察覺、報告捕房、[illegible]車送[illegible]醫院救治、奈因受毒過深、救治無效、延至昨日上午八時身死、於下午四點半時、由捕房報請法公堂派承審員莅所驗明、升坐公案、據包探稟明案情、戶長子胥恒山供述、胞弟翠山冤被控告拐孩、致老母情急服毒自盡、求請伸雪、又據尸媳陳淮坤聲述、此案發生情形、承審員諭驗得已死胥孫氏、委係服毒自盡、飭着尸子胥恒山自行收殮、

### 法院澈究 謀斃孩屍

案中關涉姦情

飭傳尸母詳訊

閘北彭浦鎮冬青樹園內、於日前發現被人謀斃之男孩一口、經地保嚴留杏投報地方法院、當經驗明該孩手足均反綁、頸項有傷、委係生前勒斃、偏忽有婦人方陸氏出認、謂係伊子、當由該院四區三所傳訊、據稱家住小沙渡大有油廠邊、死者是兒子、名石寶、今年八歲、我丈夫[illegible]有楊四和者、[illegible]人一手有兩指、被機器軋去、又爲紅眼皮、極爲醜陋、乃常在我面上用功夫求戀愛、又在我子面上用銅錢、故我子喜與之游、惟楊會面現不悅、看來我子之死、定是伊懷恨謀害、該廳當即令退去、惟地方[illegible]研訊後、閘北司法分科以此案關係人命、亟應澈究、乃迭傳該氏無着、故昨日派警傳到地保、訊問該氏住址、以憑傳究云、

### 綁案嫌疑犯 昨判決無罪

捕房對高長生

尚須提起上訴

江北人高長生、蘇州人許福保(即許錦春)、因犯有綁票嫌疑、被捕房拘解臨時法院、而高許兩人同延江陳江范詹五律師辯護、業經訊供終結、聽候宣判在案、昨[illegible]周先覺庭長升座[illegible]、被告[illegible]錦春犯罪證據不充分、應予開釋、[illegible]宣告無罪開釋、而西捕頭梅萊高長生無罪部份不服、須提起上訴、在上訴期內、請准將高長生暫押捕房、周君准之、

### 慘遭火災之 女尸免驗

吊唁者幾遭無妄

老北門西首爾倉街清盆里十一號周東山家失火、[illegible]周妻周吳氏燒斃、[illegible]二舖地甲[illegible]報投地方法院報驗、而屍夫周東山幷投院狀請免驗、自願棺殮、聲稱今年五十三歲、潮州人、賣鷄鴨血爲生、生有二子、長名慶松(即順根)、年念三歲、在法租界押店爲夥、娶媳吳氏、今年念二歲、結婚二年、今春生一女、六朝夭殤、次慶齡、年祇十歲、昨因長子病故、棺殮後即出殯、我妻周吳氏一人在家守門、迨我等從日暉港潮州會館送喪歸、已經天晚、家中早付一炬、老妻亦葬身火窟、尚有同鄉周本昌、係來吊唁送喪、棺已抬出、不及趕上、乃從樓上窗口逃出、未及跌傷、但我妻慘死、要求免驗、幷奉劉檢察官傳案質審一過、准予免驗、命具結速收殮、

### 珠寶無算

拘獲七盜

贓物招領

總巡捕房總稽查處華探長季寶林探目金養吾馬孝治包探王鴻勝劉榮根等、前在法界甘世東路八號及海甯路渭元坊二千一百五十三四號門牌、拘獲盜匪張正興婦人張韓氏等五名口、抄出手槍三支、子彈二十粒、以及金珠鑽石首飾甚夥、解由臨時法院訊押在案、前日又經張正供出尚有同黨匿跡北江西路一千六百另三號、探等於十時許按址密往拘獲皖人錢得水、山東婦人韓王氏二名口、抄出當票數十張、共質洋六百餘元、以及金項圈金表翡翠戒、漢玉戒、白金鑽戒並種種之玉器等項贓物之失主未[illegible]物一併帶入捕房、因該[illegible]告招領、昨晨將男女二犯解送法院第一刑庭、經中西探投稟拘捕情形、要求延期併案訊理、經周先覺庭長核案、向二被告質訊一過、諭仍還押、候改期併案解訊、

### 山東同鄉之內部糾紛

山東會館內主席

拒絕附設同鄉會

昨日覆審被駁斥

山東同鄉會主席杜子鑫、昨延律師代理在法公堂控訴稱、原告山東同鄉會、近在治下西門路山東會館內設立事務所、當時曾得該會館主席姜振生等同意、不料姜主席等忽於日前在刑事公堂控訴原告等無故侵入他人住所之罪、初審判決後、業由敝律師代表請求覆審、惟查山東同鄉會、乃山東人所創立、應有享用山東會館之權、山東會館乃山東同鄉人之應有永遠之享用權、今有碑記可證、現今被告無故驅逐、實有違背創辦時之碑記、求請堂上確定山東同鄉會、應得享用權云、被告山東會館主席姜振生等亦延律師代辯稱、頃據原告律師所稱、係根據山東會館創辦時之碑記、查此碑記現今已不適用、業已根據章程辦理、原告是否係根據法律而控訴、應請堂上先行決定後、敝律師再行開始辯論等詞、繼由陸律師聲稱、[illegible]查山東同鄉會之組織人、均係無業之人、且從未向官廳註冊、而山東會館創立於光緒廿九年、純粹係正式商業之人設立、乃係合法之團體、假使再有山東人設立某某等會、至會館設立事務所、則山東會館不堪設想矣、應請堂上將原告之訴駁斥、繼由雙方律師辯論良久、始承審官諭以被告對於原告起訴、提出異議、幷請求先行裁決、查原告在本公堂刑庭覆審庭、均已認爲訴訟主體、自不成問題、被告請求應予駁斥、餘訴聽候堂諭核判、

### 黃金與愛情

竟拋結髮丈夫

祇求宿食豐足

鹽城人劉士成、住閘北新民路西草棚內、拉車爲生、家頗貧寒、妻楊氏、年二十六歲、姿色尚麗、結褵五載、情感彌篤、惟劉迫於經濟、囑妻自謀生活、有住居永興路小馬路開設德勝茶園之河北人邢德勝、與劉相識、氏將苦況告之、詎邢係好色之徒、當謂氏云、爾能伴我睡宿、作爲臨時夫妻、則汝家費用、願與汝夫共負之、氏聆言、不敢擅允、乃商諸其夫、當亦同意、荏苒四年、相安無事、孰知氏今春忽然變心、緣邢經濟寬裕、宿食遠勝於劉、遂與邢作永久夫妻、竟絕跡劉處、劉悔憤交併、私自潛往、糾同數友、將氏搶回、禁錮室中、有四月之久、不意昨日下午四[illegible]

### 鞫訊寶山姦案

商人重利輕別離

主婦閨中嘆寂寞

寶山縣屬之羅店市北街、有一無錫人張壽仁、(年三十五歲)、在該處設有洽昌鐵鋪、其妻何氏、年三十四歲、同居店內、惟張因在外兜攬生意、故在家日少、出外時多、何氏於本年陰曆春間、與住居該處附近之王玉林通姦、前晚壽仁因其胞弟壽昌故世五七之期、故於下午七時許前往西市梢弟媳家中襄理事務、臨行時聲言是晚無暇返家而去、事爲王玉林得悉、以有機可乘、遂潛至何氏處幽會、詎時將午夜、壽仁突然返家、王玉林一時無可逃避、雙方扭成一團、控於該處第三公安分局、轉解寶山縣政府、昨日下午開庭審理、先據原告張壽仁供稱、髮妻何氏、年已垂老、尚幹非禮行爲、請求究辦、繼據何氏供、丈夫壽仁貌醜不揚、時遭虐待、故與王玉林戀愛、先後通姦七次、王玉林供、年三十二歲、業洋貨、我與何氏素不相識、因何氏自己願意跟我、通姦約二十餘次、餘供支吾、承審員核供後、飭張壽仁與何氏出外和解、一面將王玉林收押、再行審辦、

### 二房東難做

索搬場費口角

夫婦均被毆傷

甯波人鄭銀森、年四十五歲、住楊樹浦倍開爾路晉福里一千另三十二號、其妻黃氏、年四十二歲、兩月前、以後樓租予揚州人吳三居住、言明每月房金三元四角、而吳搬進迄今、未付房租、鄭屢向吳索討、一再拖延、至昨日吳反聲言、要鄭給以二十元搬場費、致起口角、吳施其白相人之慣技、拉鄭赴茶樓吃講茶、鄭妻亦隨同前往、方出弄堂、吳即偕其同黨將鄭夫婦抓住痛毆、致鄭之門牙被打落數枚、其妻黃氏、左腿受傷頗重、當被匯山捕房二百另五號華捕瞥見、吳等已逃、遂將鄭夫婦一併車送同仁醫院就醫、據該院云、鄭妻傷勢甚重云、

### 巡邏拘獲匪類

抄出尖刀當票

三匪押候查究

滬西曹家渡上海特別市公安局六區偵緝員蘇升、朱鳳山劉海山等、帶同各探夥於[illegible]

### 菊花展覽會開幕

注意科學的栽植

有八菊花山數區

每小時渡輪接送

在浦東東溝所舉行之菊花展覽會、已於昨日開幕、會場離上海大馬路外灘碼頭約二十餘里、每小時有輪渡開駛一次、不須四十分鐘即達東溝、上岸即爲會場、來回渡費、計洋兩角、場中佈置、異常醒目、計有大菊花山數區、每山種盆花四五百種、五光十色、見者神迷、沿路名菊列陣如長蛇、各大廳上則分列各處陳列品、每種各標以名稱出處、使遊覽者一目瞭然、所有出品、達二十餘處、團體如暨南大學、公共學校園、甲子學校、震修小學等計六七家、私人如陸永茂、三友實業社、顧蘭記、沈家花園、黃家花園等約七八家、庭園如小觀園、半淞園、管生農場、永春園、中華物產園等約十餘家、昨日參觀人數、約達五六百人、聞有海山小學校、東明小學校、竹隱小學校、西溝小學校等師生三百數十人、今日爲星期日、且有公用局輪渡、在該場舉行新渡輪落成典禮、並於下午二時、在南市董家渡備有專輪、迎送來賓、其熱鬧當必較昨日爲更盛也、據該會籌備主任吳覺農談該會舉行展覽會之意義、謂菊本爲我國原產、數千年來、極爲注意、但以缺少科學方法、致近年歐美學者咸稱道日本栽培術之進步、而置我國於腦後、舉行菊花展覽會、實含有提高藝術之意義、此事雖小、非可忽視云云、

### 滬崑專車展至蘇站

定今日起實行

京滬路車務處、以滬來蘇滬旅客較他處爲多、因之各客車上大半爲蘇滬間旅客所佔、茲爲便利乘客起見、遂將上海北站上午十一時二十五分開之滬崑客車、改爲滬蘇區間車、並定今日起實行、茲將時刻照錄如下、

(一)第十三次上行滬蘇區間車

| 站名 | | 時刻 |
| --- | --- | --- |
| 上海北站 | 開 | 上午十一點廿五分 |
| 眞茹 | 到 | 上午十一點四十分 |
| | 開 | 上午十一點四十三分 |
| 南翔 | 到 | 上午十一點五十六分 |
| | 開 | 上午十一點五十九分 |
| 黃渡 | 到 | 正午十二點〇八分 |
| | 開 | 正午十二點十七分 |
| 安亭 | 到 | 正午十二點三十分 |
| | 開 | 正午十二點三十三分 |
| 陸家浜 | 到 | 正午十二點四十七分 |
| | 開 | 正午十二點四十九分 |
| 崑山 | 到 | 下午一點〇三分 |
| | 開 | 下午一點廿四分 |
| 正儀 | 到 | 下午一點三十六分 |
| | 開 | 下午一點三十八分 |
| 唯亭 | 到 | 下午一點四十八分 |
| | 開 | 下午一點五十分 |
| 外跨塘 | 到 | 下午二點〇一分 |
| | 開 | 下午二點〇三分 |
| 瀆里 | 到 | 下午二點十一分 |
| | 開 | 下午二點十三分 |
| 蘇州 | 到 | 下午二點十九分 |

(二)第十二次下行蘇滬區間車

| 站名 | | 時刻 |
| --- | --- | --- |
| 蘇州 | 開 | 下午一點四十分 |
| 瀆里 | 到 | 下午一點四十八分 |
| | 開 | 下午一點五十分 |
| 外跨塘 | 到 | 下午二點〇五分 |
| | 開 | 下午二點[illegible]分 |
| 唯亭 | 到 | 下午二點[illegible]分 |
| | 開 | 下午二點廿四分 |
| 正儀 | 到 | 下午二點三十五分 |
| | 開 | 下午二點三十七分 |
| 崑山 | 到 | 下午二點四十九分 |
| | 開 | 下午二點五十四分 |
| 恆利 | 到 | 下午三點〇五分 |
| | 開 | 下午三點〇八分 |
| 陸家浜 | 到 | 下午三點十八分 |
| | 開 | 下午三點念三分 |
| 安亭 | 到 | 下午三點四十分 |
| | 開 | 下午三點五十分 |
| 黃渡 | 到 | 下午四點〇一分 |
| | 開 | 下午四點〇七分 |
| 南翔 | 到 | 下午四點十九分 |
| | 開 | 下午四點念五分 |
| 眞茹 | 到 | 下午四點三十八分 |
| | 開 | 下午四點五十五分 |
| 上海北站 | 到 | 下午五點〇七分 |

### 鮑咸昌逝世

四明鮑咸昌氏字仲言、少時遊滬、從事工商、慨吾國印刷業之幼稚、任前清光緒二[illegible]考察各大印刷廠、歸而力謀改革、致有今日之成績、近年國內印刷廠逐漸增設、未始非其倡導之功、先生辦事

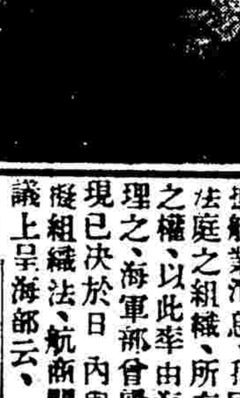

勤勉、待人和藹、畢業於清心學校、信基督教、但遇教內教外公益事業、皆熱心贊助、無如積勞之餘、患氣喘症、將及一年、時作時止、九月間、尚赴西湖博覽會參觀、既回、即病作臥床、遽於本月九日逝世、年六十有六云、

### 審查中外影片

未經審查許可

均不得進出口

本市教育局長陳德徵、前奉市政府令、准內政教育兩部咨送、會訂檢查電影片規則、飭同公安社會教育三局、遵照組織電影片檢查委員會、並指令教育局長陳德徵爲該會主席委員、陳氏奉令後、即着手組織、並擬定檢查規則、業經呈核在案、一俟批准、即當開始檢查、惟本市影片公司林立、出品繁多、良莠不一、將來實施檢查之後、所有不良影片、市內既不能開演、難免不轉輸出境、至於外國影片、亦多不良之作、自當同受檢查、嚴予取締、以免流毒、無論中外影片、凡未經該會審查許可者、一律不准出口、其進口之各影片、非經該會審查許可者、一律不准提取、爰特據情呈請市政府、轉呈行政院、令飭財政鐵道兩部、分令江海關、及滬京滬杭甬兩路管理局知照辦理、市府據呈後、昨已據情呈請行政院云、

### 聯盟會衛生組主任 拉西蒙氏到滬

—考查海港檢疫設備—

國際聯盟會衛生組主任拉西蒙、因國際衛生問題、特偕該會衛生專門委員白度拉及祕書吳秀峯等、來華考查我國海港檢疫事宜、已於昨日下午三時乘上海丸由日抵滬、在匯山碼頭登岸、國府衛生部代表防疫司長蔡鴻、首都衛生局長胡定安、滬市衛生局長胡鴻基、衛生建設委員會袁良、駐滬外交部辦事處長陳世光、及中委[illegible]定於星期日赴京參觀首都衛生建設等事、約留二三日、即返滬考查海港驗疫設備、再赴青島濟南天津北平等處、然後轉往香港、將考查詳情報告國際聯盟會、

### 海軍部擬組海上法庭

據航業消息、我國並無海上法庭之組織、所有上海法庭之權、以此率由海關外人掌理之、海軍部曾屢擬收回、現已決於日內與司法院會擬組織法、航商聞亦將有建議上呈海部云、

### 臨時法院新院長 徐維震已到滬

—吳經熊趕辦交代—

公共租界臨時法院代理院長吳經熊、因受任美國哈佛大學講師、呈請辭職、業經江蘇省政府常會議決照准、並派徐維震爲代理院長、已誌昨報、茲悉吳院長以省府方面對於本人辭職照准、令文日內當可頒發到院、而出國期、急迫須早日卸去職務、以資籌備、已命各科辦理交代手續、整理完竣、俟新任代理院長徐維震到院、實行移交、約明年一月十日左右即啓程赴美、至徐院長現因任司法院參事、尚在首都、日前來滬、對於改組臨時法院事、已與吳氏有所接洽、並定於一週內卽可來滬就職云、

### 商船報關之糾紛

金茂順丁德順商船、於前日駛進吳淞口時、由何錦記與須金記擔任報關、進口稅一亦經各該行墊付、須俟該商船等出口再報出口稅、方銀併結算收取、詎該商船駛抵來滬後、卽爲本埠和記報關行扣留、送交吳淞蘇記稅行、於昨晨八時許向吳淞海關投報出口、而該船上午十二時許始到淞、事爲該行等得悉、以商船投報關稅進口時、由何行經報、則出口時亦歸原經手行投報、今和記承報該商船、不特上項手續不合、且舟未到淞而先已報關、未免發生情弊、故於昨日致函吳淞商會、請予轉行稅務司按照向章辦理、以免引起糾紛云、

▲來函　頃閱貴報今日(十一月九日)載字號藥房同時倒閉一則、閱之不勝駭異、查敝藥房向設棋盤街已歷二十餘年、今春因舊屋翻造遷移北京路河南路口、照常營業、對各界來信雪素著、敝藥房既[illegible]、何來擔保情事、顯係另有其他或音同字異之誤、應請迅予更正、無任公感、上海南洋大藥房啓、(編者按、新聞中所稱之南洋藥房、係在法租界南洋橋口、已倒閉、自與來函之南洋藥房無關、)

綢業鼻祖

三馬路 河南路口

廣昇祥綢廠

七十周年紀念 大減價

七十年來第一聲

創始七十年● 減價第一次● 期限十四天● 惠顧請從速●

本廠創始於咸豐十年迄今七十周矣夙尚信實力戒虛僞但求多賣博微利從未減價相號召猥蒙中外人士同聲贊許患然肯來曷勝榮幸本號原設棋盤街嗣以營業發達乃於宣統二年遷至今址茲以欣逢七十周年爰爲酬答各界歷年賜顧盛意起見特舉行第一次眞實大減價二星期自十月初一日至十月十四日止悉將所有貨品特別削本廉售諸希聯袂偕臨無任歡迎之至

新到大幫羊毛衫褲羊毛襪男女式樣齊備

## 總理誕辰宣傳要點

[illegible]

### 標語

一、總理誕辰是中國民族獨立自由的曙光開始放射的一日！
二、總理誕辰，是人類得救的無二福音！
三、我們要以徹底的精神，剷除叛逆，才配紀念總理誕辰！
四、總理誕辰，要掃除建設的障礙，造成永久的和平！
五、總理誕辰，要團結精神，共禦外侮！
六、總理誕辰，要掃除共產餘孽，叛變軍人！
七、總理誕辰，要有百折不回，再接再厲的精神！
八、總理誕辰，要打倒赤白帝國主義，廢除不平等條約！
九、總理誕辰，要努力下層工作，促進地方自治！
十、總理精神所寄托，爲民族人類能犧牲能創造的！
十一、依照總理主義政綱政策，爲民族生存，爲國民謀福利！
十二、擁護國民政府！
十三、慶祝總理誕辰，要完成總理遺志！
十四、三民主義萬歲！
十五、中華民國萬歲！
十六、中國國民黨萬歲！

中國國民黨上海特別市黨部宣傳部印


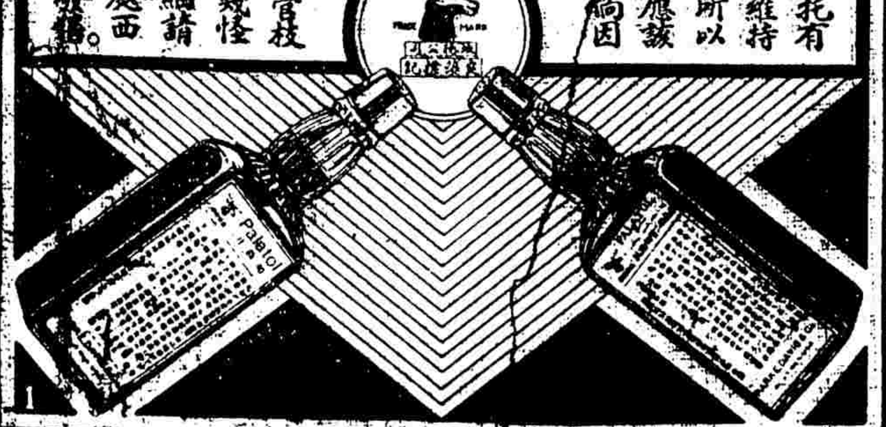

**帕勒托**

純的帕勒托有壯補體質維持健康功能，所以虧弱疲之症，該服帕勒托。病因身体衰弱，容易感冒，或患急性或慢性氣管枝炎，應該服幾瓶帕勒托。詳細請看說文，各處西藥房均有發售。

**必定靈牙痛藥**　司徒博牙醫生發明

主治　風火炎痛。蟲蛀牙痛。神經牙痛。齒牙齦痛。拔牙後痛。修補不善。面頰發熱。牙瘡炎痛。凡諸劇痛。生蟲牙痛。後來作痛。立刻奏功。

分售處　各大藥房各大公司　大盒一元　小盒三角

總發行　上海霞飛路三百○四號中國牙科醫院　電話西五七七七（寄費加二）

本院爲國內唯一之大牙科醫院，設施完備，凡鑲補牙均甚天然之美


# 青光

中華民國十八年十一月十日

## 談什麼愛國？　聽之

自從五四運動以後，抵制外貨的聲浪很高。本來在沒有武裝的國家如中國者，除開經濟抵制以外，實在別無良法。

有人說，抵制的方法很好，但是抵制的前題，應當首先發展本國的工業。國人何以要應用洋貨，就是因爲本國缺之沒有本國的出產品，以爲代替，即令一天到晚的奔走呼號，除非斷絕這種消費外，還是沒有成效。所以發展本國工業是第一步，抵制是第二步。

另外一部份人說：在現在經濟競爭之下，幼稚工業，斷不能與已興工業競爭，保護政策之由來，即以此故。不預先打倒外來貨的競爭，斷不能創辦本國工業。現在幾個新起工業，都起於五四運動抵制以後，即其明證，所以抵制外貨外船，取消不平等條約，應當是發展工業的前題。

不過我們看，無論抵制是第一步，第二步，國人對於工業的建設，自己拿良心去努力，總逃不了是最要點。自己的出品，比外貨差，就是已經打倒的外貨，也還是要恢復原狀。自己的船舶，接連的發生沉沒失蹤，無論怎樣的鼓吹愛國，人民爲愛命起見，也不得不照顧外國船。根本的不曉得努力，還談什麼抵制，更談什麼愛國呢！

## 鬧聲委員會　數酩

我們是生活在鬧聲中，從清朝到夜深，沒有半刻安靜過。最初是轆轆的糞車的來臨，首先衝破空氣的寂靜的是倒老爺的尖銳的一聲高呼。繼之是沙沙的刷馬桶聲，以後登場的是小販，賣黃芽菜蘿蔔的喊聲，與相關的娘姨們爭價聲也歷歷盈耳。過一會是倒「粢飯」（殘羹冷飯也）的江北婦來按戶敲門了。夜深叫或因時期轉移而有所變易：盛於夏的乂麻雀，震激着的拍桌聲，可以剌激欲眠者神經與奮，睡者服痛起來；冬季裡固然此風稍殺，但僕僕的敲竹篙聲，或是幾聲含有淒其哀婉的意味的「檀香橄欖呀賣橄欖……」的調兒，何嘗不能逗得人煩惱奔集呢！

像我的住家是鄰近於工廠的，鎮日裡當然聽的是引擎的衝擊聲和機器的轉動聲以及工作時各種重濁的音響。但都市生活總是相彷彿的：在別的處所便改換作馬路上運貨車的震顫聲，喇叭的亂聲，人力車的叱道聲。其喧囂而嘈擾的程度是很難判定高低的，

假使是在街道中經過，那麼這種鬧聲眞不知如何記錄才無遺漏。抬器物者的啍呵聲，販賣手帕髮網，香蕉梨栗等小販的呼賣聲，應三隻報時唱着醒目標題聲，商店放盤時奏着銅鼓皮鼓的國樂聲，衣鋪廉價時站在櫃頭上的夥友高談熱香聲，遊民笑罵聲……打成一片，還不成充滿鬧聲的世界嗎？

具實，這些三岡無論矣，我們貴國國民，不特保留着原有的鬧聲，而更會製造鬧聲。如演講時固意噓噓作聲拍着手逼促演講者下台，遊藝會裡怪叫幾聲好呀以求出風頭，不管人家在自修拉着殺雞也似的胡琴。這種道德上不加以糾正，就是有「鬧聲委員會者出現在」在中國，又有何用！

二日紐約訊：紐約街市喧鬧，爲世界各市之冠。刻市當局爲減少喧鬧起見，特請專家七人，組織一鬧聲委員會，研究用何方法減少鬧聲。市衛生官懷恩氏已將委員會的工作案大體草就：一修正現行市章程；二科學的分析鬧聲的種類；三研究鬧聲於人身的影響；四科學的研究至世界的鬧聲；五如何消滅造屋時的鬧聲。預料此新委員會將來必定致成不少的好成績，以作全美各都市的模範，（見三日各滬報）唉，所可惜者，這個委員會是在美國而不在中國啊！

▲他很想吞下這熱湯糰

## 朱兆莘的洋遊記（三十六續）

著者保留版權　但許日報轉載

住暹京十餘日，天熱多蚊蟲，頗不堪，乃往海濱，地名和軒，寓「鐵路旅館」。管理人爲一德婦，稍識世界大勢，聲聲談遠東事，客中無可語者，得此慰情聊勝，渠久欲觀光中國，丈夫暹人，有爵位，而無厚祿，無力成行，至今引以爲憾。西人來遊遠東，撐持體面，所費不貲，自非窮漢所能爲：吾華人旅行則否。卽予此次出洋，除船票頭等外，食宿從儉，人多不信：若以西方游客處吾地位，其旅費奚止數倍。

和軒濱海，予以爲無蚊虫患，詎意，嚙噬之苦，無殊內地，予習慣燈下臥讀，雖圓頂深縫，而張翼者仍圖晞度，每遇人起，則紛飛逐隊，若春風之入幃。侍者謂滅燭無光，可免蟲擾，惟予不能廢止夜讀，莫奈何也。更奇者，暹火車中，亦懸蚊帳。人稱暹羅爲多蟲國，信然。

和軒離暹京六小時火車，遊客出馬來半島者，往往在此稍歇。南下檳榔嶼，經兩晝一夜，長途車中，酷暑逼人，平常搭客，每過餐時，過站購食加厘飯，湖州粥，予恐其不潔，不得已在車上食貴而不適華人腸胃之西菜焉。

暹內地火車，無賣報紙者；出馬來半島車中，在餐車見英文報，專供西行游客之用，仍無華文暹文報也。車中執役，暹人馬來人均有，飯車侍役與廚夫，皆海南人，瓊語，暹語，英語通用。

▲馬來半島

馬來半島之屬暹者，馬來人無多，除少數暹人外，觸目盡華人。入英屬馬來，則馬來人多，華人亦不少，馬來人與華人各□□□。暹屬馬來，火車所過，叢林茂草，居民寥寥，至英屬馬來，始見市鎮及公路。暹屬馬來，本多森林，其南端已開闢者，初種橡樹，英屬馬來，鐵道兩旁，遍種橡樹，一望無涯。

出戰之前

## 談談福建的「科題」　道南

前天我看見了老同學傅君的一篇：「福建奇異的居民」，很覺有趣，不敢藏拙，廣續於下：

「科題」在水上生活，也就是所說蛋戶一樣。有人說是元末韃韃遺族；明末到了福州，被漢族逐下水，永遠不許他們登岸住。到了後來，漸漸放鬆，但所蓋的房子，也是檐下無春，以資分別的。在前清時候，應科舉的，大概都是上岸住的一部分；他們都是很有錢的，我想決不會有請不起教師，致與白鬧笑話，以致因此號爲科題，如傅君所說罷！我還有一鐵證：就是他們上岸住以後，往往冒充漢人，籍則福州或其他；（科題是不齒於當時，待遇與倡優隸卒等，不得與試的。）關於年初一歌唱行乞，裡邊亦有一段民間故事，頗覺有趣。

從前有一位某將軍，他童年的時侯，有一天去看他的舅母的病，聽說她所患的是五帝神作祟，（福州一種野鬼有廟，五個什麼猴精，蛙精，……等）在這位將軍未到以前，他的舅母好像看見五個人嚷嚷說：「大元帥就要來快了，我們不如躲避罷！」彷彿看見他們很忙找藏身之所，一時找不出來。後來他們就統統藏在床底下一個很大的甕子裡頭。她的病本來是睡昏昏的，那麼一來，霍然而愈了。她的這位未來的將軍——外甥已經站在她的跟前了。她很見得奇怪，便告訴了她的丈夫。由其丈夫從床底下拿出來這個甕子，用布密蓋，由未來的將軍——外甥簽封紅字，就朝江裡一丟，順流而下了。科題婆（註女科題）看見一個甕子傍船，就用竹篙撥開，一次去了，下趟又來，不得不發怒地！用竹篙玩沉，在水裡，是永遠不會沉的，有一次傍岸，破了布，只見一鼓黑烟出去了。所以科題婆們爲安甯起見，故每年頭一天，便沿街各家歌唱乞年糕，粧作叫化子樣子，使得五帝神不會來作祟。

## 日本官吏減薪潮　愚谷自東京

罷工爲勞働者對付資本主義之唯一方法，故自近年以來，罷工之風潮，幾無國無之，無日無之，但猶未聞及於智識界中，玆者日本忽因減薪問題，釀成東京下級官吏一致罷工一事，事屬創舉，故特誌之，以告讀者。

日本自減薪問題，傳出以後，全國上下官吏，均大起恐慌，向判事團及司法官各界，反對尤烈，於事發生之後一日，擬定反對書數通，分發各機關，並非要求撤回減薪案不可，並於十八日午後召集全體會議，議決將年收二千四百元以下之官吏，不得無故減薪，如不達到目的，一概辭職以表決裂，目下渡邊法相，已陷於進退兩難之地位，蓋此次減薪案之成立，日本政府以爲事非違法，而判事團則以爲此事與法典有關，故雙方解釋未能一致，因此和解殊非易事，故數日之內，仍無調停之方法，目下貴族院各派已向政府提出警告，申言減薪案與日本官吏本身有礙，並痛斥政府之非理，故在前日閣會時，已將此事提出討論，主張一致限定之範圍內，盡力以和緩手段解決，當由井上藏相，與法制局考究適當具體之辦法，俟得成案，再呈閣會商酌最後之解決，並司法界之優待辦法方案，亦已從事起草，待諸明年（昭和五年）將所得之條文，頒布施行，日昨記者偶訪岡本氏於地方廳，詢其此事之解決日期，據云，刻下江木鐵相已決另立案以代大藏省案，將於二十九日回京後，再交閣會核定，諒來此事之解決卽在目前矣。

## 郫都迷信談　仰之

四川郫都縣僻處川東，離省會成都亦至千里餘，其地其人每爲世人所怪說亂道。一日由鄰室識該縣何君廖君，因就詢其鄉俗，何君爲道如下：

何君曰：吾邑迷信之深，實較吳越人爲甚，此亦外人造成余（何君自稱）邑爲神鬼魔窟之一大原因也，然其中荒渺之迷信，實可笑可恥。今舉二點約言之：

余邑於夕陽西下時，俗有鬼市之說，故各商店至午後五時許，莫不瀉水一盤於門口，以作試驗之儀器，凡來市物者，先投錢幣水中，視其沉浮，以別眞僞，至今雖有稍改，然大部份原一承其舊。

邑有城隍菩薩生誕出會之舉，以謂賴此可以保安一方，太平無事，然苟是日出迎之神像，停息某家門首，該家必小則疾病，大則死亡，且甚效驗，洵屬怪事。

以上爲何君所述，特誌之以實青光。

## 海外珍聞拾零　谷於東京

（一）東京鐵道電車，新宿車站，其行人之衆，爲東京首屈一指，玆據調查所得，謂自晨五時起至午後十二時止，統計行人在六萬以上云。

（二）美國近來有一般時髦女郎，製造五色美麗香烟一種，隨各人所服之衣色而選擇，購者莫不稱美不止，故銷路極廣，此亦足見美人愛美之心理矣。

（三）東京本鄉區某氏女，年方十五，忽於前日神志昏迷，不省人事者竟夜，後據家人報告，云係生殖器忽變陽性，聞現已交檢查所證驗，亦云奇哉。

（四）日本大板區立動物園，有一年僅二十五之少象，其食量頗可駭人，聞每日須食乾草八十斤，蔢子一百八十斤，麥飯八升，水二斗云。

（五）東京上野區之地下鐵道，長一哩二十丈，闊二丈四尺，高一丈八尺，聞其工程所費係四百二十萬云。

井蛙君　來示悉已查明請來編輯部一取爲荷


**雙妹老牌　超等牙膏**

**人類生存之大貢獻**　▲輔助衛生　▲增益美感

總理說，衣食住行，是人類生存的四大要素，尤其是「食」更是發生的最大問題，那末，對於司食器官——牙齒——我們就應該特別的保護他，使他永遠不會發生損傷，要如此，除非常用「雙妹老牌固齒牙膏」，因爲「雙妹老牌固齒牙膏」是「中國廣生行」對於人類生存的一個大貢獻，據常用的人們說，用了「雙妹牙膏」就能使牙積盡除，永遠不會發生牙患，芬芳馥郁，能去口氣，且牙齒潔白，增進美的觀感。凡注意衛生，及有愛美觀念的人們，不可不常用之

價目　大號每瓶四角四分　二號瓶一角九分　三號每瓶一角三分

**嬌容美麗　令人欽慕　惟用雙妹老牌茉莉霜**

價目　大號每瓶五角正　二號每瓶三角二分　三號每瓶一角九分

本行暢銷卅餘年各省均設枝行各商埠市鎮廣洋貨店均有代售

中國廣生行有限公司謹啓

**上海搬場公司　服務最久**

國際搬場名四大　車租最小時四元

傢俱嫁粧行李　好搬裝拆

**立業捷法●精教製皂**

肥皂爲日用必需品，銷路最廣，獲利最穩，本會精製肥皂，及皂粉，皂片之製法，函授面授，均須小資本，故各種肥皂及開業等法，索章附郵寄上海老靶子路天福里中華科學會

**久大菜社**　Shepherd's Holste（即小白氏）

本菜社特備時新食物，原料由西人烹調，其味香而美，地點適中，取價便宜，餐室清潔，招待週到，對於華人尤爲歡迎，而每星期三六兩日之印度式茄莉尤爲異常細膩，甘香五味皆備，實爲海上不可多得之拿手菜也，各界士女請來一嚐異味

（地址）南京路北首

上海縣註冊●發明商部給獎

**痔　一服斷根**

本所化痔丸及治男婦老幼內外痔瘡，新起痔瘡無論多年，一服根治，永不復發

宜昌浙江會館街復泰（揚州）教場街大中（汕頭）永平路南華藥室　上海海甯路錫金公所東邊渭安坊●同仁醫藥所　電話北三四七八

**種德園監製**

著名婦科聖藥　烏雞白鳳丸

丸內包紙印有蘇獅商標爲記　上海河南路　廣東種德園老藥局發行

**特色**

本飯店專爲接待來往中西仕商而設，建築既高，空氣充足，適合衛生，一切設備如會客廳閱報室彈子房理髮所以及汽車接送，有美皆備，爰將特色略述於后

●地址西藏路●電話六八六九號

**上海唯一之大旅店　遠東飯店**

**唐拾義　防癆久咳丸**

此丸每瓶附有贈券一張，積券可交回總行換本廠圖書，如有僞券或有假冒而照相模糊者，均爲僞品，請勿誤購，至要至要

上海廣西路角父子大藥廠　各埠經售　每瓶一元

**補腎強身　固本丸**

爲堅固腎關之聖品　爲扶助元氣之要藥

補天氏補腎強身固本丸發行有年，對於神經衰弱及腎虧遺洩等症皆有特殊效力，凡已服固本丸者莫不知功效之神速，且藥性王道，不論年老或少壯，四時可服，並有得弄璋之喜者，是可知此藥之功矣

每瓶一元　每打十元　雙料加倍　外埠批發價格外克己

上海寗波路盆湯弄　崔氏瓣香盧總經理

**止帶仙丹**

婦女無論赤白帶下，久必腰痠腿軟，百病叢生，子宮虛冷，受孕艱難，今有此丹固元神，而補氣血，寒熱兼顧，老幼咸宜，一盒保愈，永不復發，健腰止帶，靈若仙丹，銷數甚多，購者留意，每盒一元，雙料二元，外埠函購請寄總所，寄費加一（分銷處）（南京）武定橋油坊巷陳寓（漢口）歆生路仁壽里（汕頭）永平路南華藥室（青島）李村路神州藥房（揚州）教場街大中（寗波）大池頭大昌祥號（宜昌）浙江會館街復泰號　上海海甯路錫金公所東邊弄內●同仁醫藥所電話北三四七八號

（二倉新根）

# 今日競技節目

## 提要

▲樂華與伊令史高托杯初賽
▲中華足球會六組比賽
▲女子排球中國對上中
▲市一業餘籃球會開幕
▲兩江舉行田徑賽競技會

### ▽史高托杯樂華戰伊令
▲下午三時在膠州路

今日下午三時、樂華足球隊與伊令會師膠州路、是戰爲史高托杯第一週賽中之一幕、樂華實力甚強、伊令球藝平平、當非樂華之敵也、裁判員利德上尉、

### ▽中華足球會秩序
▲共有六組比賽

中華會共有六組比賽、其中如中字組之青年與樂一、及嶺南與三一、均有可觀、秩序如下、

| 賽隊名 | 時間及場地 | 裁判員 |
|---|---|---|
| 青年對樂一(中) | 三時棒球場 | 吳邦偉 |
| 徐匯對南洋(華) | 一時棒球場 | 陳吉辯 |
| 競雄對友恒(球) | 九時棒球場 | 邵樂平 |
| 嶺南對三一(中) | 三時足球場 | 黃文建 |
| 友愛對亞細亞(足) | 一時足球場 | 邵驥 |
| 華倫對强南(會) | 九時足球場 | 何春輝 |

### ▽女子排球中國戰上中
▲上午十時在體育場

市一女子排球會、今日上午十時、上中對中國、在市一體育場網球部排球場比賽、又昨日下午務本與兩江之比賽、因値兩江運動會期、商得務本同意、延期舉行、

### ▽業餘籃球會開賽
▲上午九時起在體育場

市一體育場業餘籃球競賽會於今日開幕、有超字組二場、下午三時、𪕩隊對精武、(北場)義德對南倉、(南場)本字組三場、上午九時健身對泉光、(北場)上午十時、郵務對時光、(北場)下午四時、平平對錦隆、(北場)

### ▽兩江舉行田徑賽運動會
▲下午二時中華田徑賽

今日爲兩江運動會之第二日假勞神父路中華田徑賽場舉行田徑賽運動、節目詳載該校運動大會畫報、兩江自本屆起、服裝大加改革、一律運動短褲、精神既佳、又增美觀、實開女界之先聲、聞該校舉行預賽時、成績頗佳、今日決賽、諒亦不弱云、

### ▽市一場小足球賽十四組

今日爲市一體育場小足球競賽會之第四週比賽、有壯士組五場、青年組三場、健兒組四場、小友組二場、預測此十四場中、以小友組耀星與幼星之戰、(下午二時四十分)最爲可觀、以該二隊實力充足、均有錦標希望也、

## 硬地網球雙打決賽
—卡塔奪得錦標歸—

| | | | | | | |
|---|---|---|---|---|---|---|
| 卡那凡洛 塔佛爾斯 | 勝 | 10 | 5 | 1 | 6 | 6 |
| 林寶華 惠特 | | 8 | 7 | 6 | 2 | 1 |

上海硬地網球雙打錦標、昨日下午一時、林寶華與惠特對卡那凡洛與塔佛爾斯、在法商總會第三場決賽、結果卡塔以十比八、五比七、一比六、六比二、六比一勝、榮膺冠軍、雙方競爭之劇烈、可謂今年網球賽中最有精彩之一幕、林惠雖敗、勢力極見平均、

▽卡塔連執三錦標　今年網球季自開始而至閉幕、上海三大雙打錦標、均爲葡萄牙卡那凡洛與塔佛爾斯奪得、最初爲國際羅伯杯、二人以三比一擊敗吾國林寶華與鄭兆佳、其次爲草地錦標、二人又以三比一克服林寶華與特克此次硬地錦標又以三比二戰勝海上兩巨頭林寶華與惠特、查卡塔二人、以個人技術而論、僅僅一無名小卒、惟配合起來、誰都不敢望其項背、一搭一擋、堅如金湯、聯絡之佳、守網之精、宜其橫掃申江、所向無敵、實屬難能可貴、

▽林寶華孤掌難鳴　觀昨日之戰、雙方聚精會神、始終不懈、全局形勢、千變萬化、令人莫測、林寶華初見軟弱、失分頗多、入後愈戰愈神、精彩百出、反視惠特、初見得手、入後竟現疏忽、抽球每不過網、卽至緊要時期、不能猛發進取、令人焦急不堪、林之抽球準急無比、守網亦佳、聲東擊西、乘隙而攻、百不失一、巧球甚多、令人無從捉摸、惜與惠特欠缺聯絡、每見混在一處、或各不下手、相顧一笑、最後兩盤、惠特失分甚多、使林寶華孤掌難鳴、徒呼負負而已、

▽此老不如塔佛斯　卡那凡洛穩健有餘、然除攔網之外、餘無特長、塔佛爾斯昨極出色、抽球壓球、俱見功夫、攔網亦極有把握、第一二兩盤、雙方實力平均、第三盤中、塔佛爾斯大發火性、因之毫無把握、屢失機會、且將球亂打、發洩悶氣、觀者爲之捧腹不止、惟至第四第五兩盤、忽見其精神貫注、努力從事、發球尤爲兇猛、使林惠還擊爲難、總之、昨日塔佛爾斯之表演、遠勝於卡那凡洛、至於二人之聯絡、有如天衣無縫、

▽第一盤相持不下　比賽開始、卡塔卽重重壓迫、連勝三局、後各獲一局、成一與四比、林惠敗挫之餘、乃急起直追、球勢忽轉、林惠得尺進尺、扶搖直上、連下四局、反敗爲勝、比數成五比四、下一局中、林惠又以三比一籌數占優、如能再加一籌、卽定此盤、際此千鈞一髮、卡塔努力抵抗、由平手而超出、至於各五之局比、後又加一局、林惠雖亦還敬兩局、卡塔造成各七、軒輊不分、競爭愈烈、下局共成八次平手、林惠方以十二比十之籌數獲勝、此後如能小心從事、不難奪得此盤、不料卡塔二人、猛力夾攻、林惠節節失利、以八對十(局數)失敗、觀此比數、可見其競爭之劇烈矣、

▽林惠接連下兩盤　第二盤林惠奮發有爲、球勢極順、惟卡塔二人、亦不示弱、競爭形勢、一如上盤、由各二、而各四、而各五、(局比)互相進展、各不相讓、林惠再接再厲、以七比五勝此盤、於是林惠聲勢益振、得心應手、無往不利、加以對手塔佛爾斯怒火勃發、無心戀戰、結果林惠乃以六比一再勝第三盤、反以二比一之盤數占優矣、

▽卡塔畢竟得錦標　第四盤關係至大、前三盤之形勢、如卡塔勝、則仍處於優越地位、如再勝此盤、則錦標奪得、如卡塔勝、則林惠佔於優越地位、鹿死誰手、猶有待於第五盤焉、接觸以後、卡塔卽佔優勢、林惠雖曾造成各二平手、入後一落千丈、被卡塔以六比二勝、遂成各二之盤數、錦標誰得、勢必在第五盤而解決、卡塔抱常勝之餘威、精神不衰、一鼓直下、錦標來歸、第五盤之比數爲六對一、比賽告終、已三時有半矣、

## 復旦排球壓倒商大
### 千餘華僑歡呼助威
### 今日下午再決雌雄

▲本報十一月九日神戶電　復旦排球隊四日曾敗於日本全國錦標商大、今日下午復戰、已將商大擊敗、其比數爲二十一對十三、二十一對七、復旦勝、是日觀者甚衆、華僑千餘人、歡呼助威、明日(十日)將與商大作第三次決賽、

## 滬江復旦足球戰紀
### 兩隊均有優美表演
### 滬江以十二碼罰球取勝

昨日下午三時、滬江與復旦作中華足球會奪標比賽於中華棒球場、兩隊人才齊整、球藝優良、劇戰九十分鐘、彼此不稍鬆懈、不幸下半時復旦前衛因手觸球、被罰十二碼、被滬江踢進、因而以一對零敗北、是戰之不幸、未可藐視該隊之技術焉、

▽兩隊之實力　察兩隊技術、却是難分軒輊、身強力壯、俱能維持、奔跑搶奪、所差者蹴法(FootWork)不甚純熟、應用時每嘆心餘力絀、致野球甚多、守衛者俱較高强、故未有場中紀錄、是一因也、滬江有內衛李甯之盤踞、殊少失策處、右鋒高爲鐵、蟜提可取、傅中亦頗多、惜中鋒遲慢猶豫、未能進取、復旦中堅莊松、內外應付頗周、內衛亦殊不弱、前鋒尚好、苦少合作傳遞、兩方守門員俱能盡職、未露差池、

▽上半時和局　三時起賽、裁判員樂秀榮銀角一鳴、兩方會神交戰、彼此各有進展、因守衛之穩堅、無機射擊、鏖戰四十五分鐘、兩方守衛及守門員均有上好表演、各不相讓、卽不分勝負、而上半時告畢、

▽十二碼取勝　繼賽後五分鐘、在滬江球前門會有一度之混戰、由守門華幹貽救出、球至右翼、高君送一優美之傳中、惜中鋒未及趕到、卒爲復旦守門鄧鴻德擊出、二十分鐘時、滬江中堅帶球前進、五將齊中頗有勝球可乘、奈前鋒得球遲慢、不能放開脚步直上龍門、致遭復旦後衛奪去、殊可惜焉、後滬江左鋒傳中、球落復旦門前、左內鋒失足、又未建功、嗣而復旦前衛與中元因手接觸、受十二碼罰球、由滬江高爲鐵、一脚高球應聲入網、卽藉此獨一無二之紀錄、爲該校奏凱也、

▽南姚勝精華　南姚精華兩隊於下午三時、在田徑場舉行足字組奪標比賽、結果爲六對〇之比、南姚勝、裁判員唐仲光、

▽秩序勘誤　全部秩序、已載本報、惟秩序冊中、略有印錯之處、茲特勘正如下、㈠分組表內會字組聯美隊業已退出、㈡十二月十四日、中字組復旦與青年係三二與樂一之誤、㈢十二月二十一日、中字組優游與復旦、係與震旦之誤、㈣十九年一月一日、中字組三一與樂一之比賽、改爲復旦與青年、㈤二月九日、青華競雄與强南係與嶺南之誤、㈥一月十九日、青華及大江亞細均、係(足)字組比賽、

## 尊孔籃球勝培三

暨大尊孔籃球隊、爲南洋吉隆坡諸少年所組成、實力頗佳、昨應吳淞中國公學培三社之約、由尹鴻兆君率領全隊前往該校比賽、裁判員耿伯威君、中公人材優異、上半時以十七與八之比佔先、下半時尊孔反攻劇烈、以二十二與十之比、反敗爲勝、茲錄兩隊名單如下(尊孔隊)羅海光、黃通山、謝偉民、江炳榮、龔紹英、辜漢成、謝爾友、(培三隊)盧烈、翁雁……

## 暨南足球由蘇凱旋
### 昨以八比一戰勝東吳

眞茹暨南大學足球隊、於昨晨赴蘇與東吳大學足球作友誼比賽、兩隊均係華東勁旅、暨南得十七年度江大足球錦標、東吳則握去年華東四大學牛耳、兩隊實力、非常雄厚、而暨南隊中、尤多一時知名健將、昨日暨南方面、以預備參加江大足球賽、全體出席、俾資操練、小黑炭陳鎮和等、聯袂戾止、東吳亦以預備參加華東四大學之足球比賽、遺兵調將、人馬聚集、一時戰將如雲、大敵當前、莫甘示弱、蘇地愛好體育人士、震於兩隊威名、尤以素仰樂華健將、出征異域之陳鎮和戴麟經等球藝、來作壁上觀者、無慮二千餘人、爲本年三吳未有之盛況、天賜花畔、一時許卽車水馬龍、蠕蠕來往、二時開戰、裁判員許民輝、結果八比一、暨南凱旋而歸、陳戴諸君球藝、洵屬不凡、茲撫錄當時詳情如後、

上半時 三比〇
下半時 五比一

鐘鳴二下、各隊員戎裝臨陣、裁判員動員令一下、雙方兵馬雜沓、暨南起始、卽取攻勢、球常盤旋於東吳境內、東吳內衛出而應戰、東奔西跑、疲於奔命、幸內衛陳應春、脚頭老辣、救出險球不少、五分鐘時、東吳守門得球踢出、奈受四面包圍、難於舉足、踢得不過、卽被左翼打進一球、東吳受此一創、亟將陣線整理、無奈實力究竟不足、總難挽此危局、其後暨南戴麟經帶球直衝、如入無人之境、舉足一踢、東吳球門呂高輝、雖有天大本領、亦無法抵禦、二十分鐘後、東吳仍一無所獲、外衛孫寶剛、又以力乏出場、陣線益覺淩亂、戴麟經、陳鎮和盤球前進、東吳王守方周旋其間、難於應付、遂被陳鎮和向左角一挑、球遂應聲入網、上半時三與〇之比、暨南勝、

休息五分鐘後、再行續戰、暨南戴麟經以須出席今日樂華之戰、遂由童榮文代庖、東吳將陣線略一變更、希冀比數、以新力軍出些、開球未幾、暨南童榮文、打得近戰、盤球直入、卽獲一球、東吳方面、益覺希望極少、遂調回兵馬、一致抵拒、故球常在東吳陣地出沒、幸王守方力强善戰、稍有抵擋、暨南勝第四球後、軍勢益盛、不別一分鐘、陳秉祥又獲一球、其時已成五與零之比、東吳軍心益形渙散、鮮有過半道線者、東吳球門、遂如衆矢之的、其後暨南方面、機會極多、無奈射擊常不中門、陳鎮和好勝心切、遂單槍匹馬、在兵馬雜亂之中、接得陳秉祥傳球、用頭頂入一球、第七第八球均由暨南左右兩翼遞球中央、陳鎮和童榮文射的入網、東吳受此巨創、奮力進攻、希有所獲、張夢田遠射角球、高而又準、適在暨南門首由東吳中鋒、踢進一球、遂成八與一之比、東吳之得此球、距宣告休戰僅三分鐘弱耳、暨南球隊、其中隊員、大半均係樂華戰將、以預備出席今日之樂華賽、故均於昨晚乘七時快車返申云、兩隊陣線如下、

▲暨南隊
楊保森
林松發　溫官茂
劉始贊　江善敬　梁官濂
陳秉祥　陳鎮和　童榮文(下)　戴麟經(上)　陳家球　梅洪寶

▲東吳隊
許宗祥
陳應春　孫寶剛(上)　王守方
呂高輝(上)　朱孔容(下)　陳國祥(下)　陳國寬(上)　沈鎮和
秦鑑源(上)　趙海田(下)　朱崇恩　楊壽林　張夢白　張家雋(上)　俞天慶(下)

## 兩江女體專運動會第一日
### 昨日團體表演

下午二時起舉行於勞神父路中華足球場、節目俱爲團體表演、計二十節、頗饒興味、佐以淞滬警備司令部之全體軍樂隊、尤覺精神百倍、節目以軍事訓練、堆砌圖案、徒手體操、優秀舞蹈、十字棒操、最爲觀者所讚賞、惜天氣欠佳、微有陰雨、而觀者仍紛至沓來、綜計有四五千人之譜、而學生精神、始終不懈、難能可貴、然節目卒因陰雨之故、而減去數節、殊爲惜憾、會場秩序由清心中學全體童子軍維持、井然不亂、法總捕房亦派中西警探多名、協同維持、同時該校發行運動大會畫報、彩色精印、頗稱精美云、

## 滬江附中連執中校網球錦標
### 昨以四比零勝暨南

上海中等學校體育聯合會之網球錦標、去年爲滬江附中得、本屆於昨日上午九時、滬江與暨南在中華網球場決賽、滬江人才濟濟、其中尤以余田光最稱出色、結果滬江連勝單打三組、及雙打一組、勝負已決、第二雙打、遂未舉行、滬江乃繼續奪得錦標、成績如下、

▲單打

| 滬江 | | 暨南 | | | | |
|---|---|---|---|---|---|---|
| ㈠余田光 | 對 | 關文熾 | 六比一 | 六比二 | 六比三 | |
| ㈡馬安叔 | 對 | 黃竹平 | 六比二 | 六比二 | 六比四 | |
| ㈢何聲應 | 對 | 凌國魂 | 六比四 | 二比六 | 六比四 | 六比一 |

▲雙打

| | | | | | |
|---|---|---|---|---|---|
| ㈠徐會光 徐會瑞 | 對 | 關文熾 黃竹平 | 六比〇 | 六比一 | 六比二 |

## 蘇州三中學足球賽
▲奪得錦標歸
▲結果六比三
▲晏成勝萃英

蘇州晏成等三中學足球錦標比賽、係上月十二日開始、經過成績、迭誌前報、昨(九日)爲決賽之期、取得決賽權者爲晏成萃英二校、地點萃英中學、結果晏成以六比二克萃英、此次錦標、遂爲晏成奪得、裁判員黃炳簡(桃塢教務主任)詳情如次、

下午二時、開球後、未十分鐘、晏成左鋒薛炳臨卽首開紀錄、六數分鐘、又進一球、該隊中鋒張志猗、球藝嫻熟、頂球極佳、至是復乘勝進攻、一球沿邊直前、敵方球門不能禦、竟被衝進、而右鋒周志立、乃亦相繼踢進一球、當時晏成方面、勢如破竹、大有攻無不克之概、故未及五分鐘、中鋒張志猗、又中一球、維斯時張以心情稍急、球尚在盤旋、而身先進入二門、致遭罰十二碼、幸未萃英實力本尙不弱、惜前鋒動作遲緩、致有二三次球將進門之際、均爲晏成守門金新民衝退、極力反攻、僅於上半時將告終了之時、由左鋒鍾迎祥踢進一球、上半時結果、遂成五與一之比、

下半時將近十分鐘後、雙方易地再戰、晏成左鋒程金冠、以足疼退出、易以楊培榮、兩隊往來攻守、鏖戰十分鐘、未分勝負、嗣後晏成中鋒張志猗、踢進一球、最後萃英左鋒鍾迎祥亦獲一球、下半時結果爲一與一之比、總結晏成以六比二奪得錦標、

綜觀情形、晏成球藝固佳、但萃英亦不弱、惜前鋒及守門、均因動作遲緩、致遭失敗、

## 秋季大賽馬第四日之成績

▲第一次三掛得共十七匹馬起步
馬　勝　騎師　磅分　獨贏　馬位
㈠雷特掘雷根 Red Dragon　求大　[illegible]
㈡勃脫夫蘭 Beautifuland　大拉司　[illegible]
㈢麥丁哈維 Martin Harry　海馬惟去　[illegible]
頭馬勝大半乘　二馬勝一馬頭　總票　[illegible]
㈣地奧立近南盤 The Original Bird　白蘭騎一五二　㈤色果而 Sargold　羅斯騎一五五
時間　一分三二秒三　最後一掛得三三秒
分頭　獨贏四十四元七角　馬位㈠十一元　㈡八元六角　㈢八元八角

▲第二次七浹郎共十三匹馬起步
㈠地克來夫盤 The Crafty Bird　白蘭　[illegible]
㈡脫龍逢 Trombone　求大　[illegible]
㈢軋林茄勒 Glen Gyle　納特　[illegible]
頭馬勝一馬頸　二馬勝一馬頭　總票　[illegible]
㈣利考色里 Le Corsaire　泡脫亨騎一六二　㈤平克老撐 Ben Crochan　泡落克騎一四八
時間　一分五〇秒　最後一掛得三一秒
分頭　獨贏二十三元六角　馬位㈠十一元五角　㈡二十七元三角　㈢九元九角

▲第三次大跳浜賽兩哩半共九匹馬起步
㈠考卜門 Coppermine　美燈　[illegible]
㈡惠脫好克 White Hawk　李會司　[illegible]
㈢及克太 Jack Tar　坡克　[illegible]
頭馬勝大半乘　二馬勝半乘　總票　[illegible]
㈣特勃而齊維 Dable Zero　立台而騎一六二　㈤吳縣 Wushien　麥根騎一四八
分頭　獨贏十九元一角　馬位㈠八元七角　㈡十五元八角　㈢四十九元八角
(良駒落選者)　紐卻立的 Neutrality　白蘭騎一五五磅

▲第四次一哩共二十五匹馬起步
㈠開雪脫 Kissit　求大　[illegible]
㈡勃路白來士 Blue Blazes　抱林　[illegible]
㈢麽名特 Dominder　拿特　[illegible]
頭馬勝一乘半　二馬勝一馬頸　總票　[illegible]
㈣雷司包愛 Joss Boy　納特騎一五二　㈤果特紐司 Goodnews
時間　二分七秒二　最後一掛得三一秒
分頭　獨贏二十四元一角　馬位㈠八元六角　㈡十九元五角

▲第五次半哩共十四匹馬起步
㈠泥斯 Nith　泡脫亨　[illegible]
㈡格介老卽 Glen Rochay　納特　[illegible]
㈢金皮 King Bee　拿特　[illegible]
頭馬勝大半乘　一馬勝一馬頸　總票　[illegible]
㈣果而克兒 Gold Sheild　海馬惟去騎一五二　㈤泡漂而大掌 Purple Diamond　白蘭騎一六一
時間　五九秒　最後一掛得三〇秒
分頭　獨贏八元四角　馬位㈠六元一角　㈡十四元一角　㈢九元

▲第六次甲組平力賽一哩共七匹馬起步
㈠奧脫利亞 Ontario　白蘭　[illegible]
㈡阿立戟脫 Alligator　泡脫亨　[illegible]
㈢拍脫 Pat　愛去柯拉沙　[illegible]
頭馬勝二乘　一馬勝小半馬頸　總票　[illegible]
㈣寶貝蘭 Poppyland　抱而奇騎一四八　㈤克羅物爾 Cloverland　大拉司騎一五三
時間　一分四秒四　最後一掛得三一秒四
分頭　獨贏二十六元　馬位㈠五元七角　㈡五元一角　㈢六元三角

▲第七次乙組平力賽一哩共十六匹馬起步
㈠紐西蘭 New Zealand　大拉司　[illegible]
㈡惠脫羅司麥來 White Rosemary　愛去柯拉沙　[illegible]
㈢潑多利梅 Ptolemy　求大　[illegible]
頭馬勝一馬頸　一馬勝一乘　總票　[illegible]
㈣反呀司東 Firestone　拿特騎一四七　㈤格林立物脫 Glenlivet　納特騎一五一
時間　二分五秒三　最後一掛得三一秒三
分頭　獨贏六十四元二角　馬位㈠二十五元八角　㈡十一元四角　㈢四十一元

▲第八次丙組平力賽一哩共二十五匹馬起步
㈠拉申特 Rysander　美燈　[illegible]
㈡强會立 John Willy　亨特生　[illegible]
㈢考雷具司 Courageous　求大　[illegible]
頭馬勝二乘　一馬勝一馬頸　總票　[illegible]
㈣衣司脫衣扶 Easter Eve　泡脫亨騎一五〇　㈤司媽特令反 Smouldering Fire　抱林騎一四九
(良駒落選者)　赤里衣扶 Chilly Eve　海馬惟去騎一五磅五
時間　二分六秒一　最後一掛得三二秒四
分頭　獨贏三十七元三角　馬位㈠十六元三角　㈡二十一元三角　㈢四十七元一角

▲第九次馬夫賽一哩共十三匹馬起步
㈠太羅司 Torrus　馬夫　[illegible]
㈡聖派脫立克 St Patrick　馬夫　[illegible]
㈢老爺 Royal Lancer　馬夫　[illegible]
頭馬勝一馬頸　一馬勝一乘　總票　[illegible]
㈣華特而 Wardle　馬夫騎一四七　㈤好克老夫 Howecroft　馬夫騎一五三
時間　二分四秒四　最後一掛得三〇秒
分頭　獨贏五十三元二角　馬位㈠十九元一角　㈡二十四元五角　㈢三十五元三角
(良駒落選者)　托必來脫 Tabbycat　馬夫騎一五〇磅

## 滬杭甬鐵路行車時刻表

○下行車　滬杭段

| 站 | | | | | |
|---|---|---|---|---|---|
| ▲上海北站開 | 上午八點(特快車) | 上午九點(快車) | 上午九點三十五分(三四等車) | 下午三點十五分(特快通車) | 下午六點(快車) |
| ▲上海南站開 | 上午八點十分(特快車) | 上午九點十分(快車) | 上午九點五十分(三四等車) | 下午六點十分(快車) | |
| ▲松江開 | 上午九點二十六分(特快車) | 上午十點三十三分(快車) | 上午十一點三十三分(三四等車) | 下午四點十二分(特快通車) | 下午七點三十三分(快車) |
| ▲嘉善開 | 上午十點十二分(特快車) | 上午十一點二十二分(快車) | 下午十二點五十二分(三四等車) | 下午八點二十六分(快車) | |
| ▲嘉興開 | 上午十點四十四分(特快車) | 上午十一點五十四分(快車) | 下午一點二十七分(三四等車) | 下午五點三十五分(特快通車) | 下午八點五十八分(快車) |
| ▲硤石開 | 上午十一點十九分(特快車) | 上午十二點三十二分(快車) | 下午二點十分(三四等車) | 下午九點三十五分(快車) | |
| ▲長安開 | 上午十一點五十四分(特快車) | 下午一點十三分(快車) | 下午二點五十八分(三四等車) | 下午六點四十二分(特快通車) | 下午十點十四分(快車) |
| ▲杭州開 | 下午十二點五十分(特快車) | 下午二點二十五分(快車) | 下午四點二十分(三四等車) | 下午七點三十八分(特快通車) | 下午十一點二十分(快車) |
| ▲閘口到 | 下午一點〇五分(特快車) | 下午二點四十分(快車) | 下午四點四十分(三四等車) | 下午七點五十分(特快通車) | 下午十一點三十五分(快車) |

○上行車

| 站 | | | | | |
|---|---|---|---|---|---|
| ▲閘口開 | 上午六點三十五分(快車) | 上午九點三十五分(特快通車) | 上午九點五十五分(三四等車) | 下午二點十分(特快車) | 下午五點十五分(快車) |
| ▲杭州開 | 上午七點(快車) | 上午九點五十五分(特快通車) | 上午十點三十分(三四等車) | 下午二點三十五分(特快車) | 下午五點四十分(快車) |
| ▲長安開 | 上午八點〇二分(快車) | 上午十點四十九分(特快通車) | 上午十一點四十九分(三四等車) | 下午三點二十九分(特快車) | 下午六點四十四分(快車) |
| ▲硤石開 | 上午八點三十七分(快車) | 上午十二點三十六分(三四等車) | 下午四點(特快車) | 下午七點十九分(快車) | |
| ▲嘉興開 | 上午九點二十分(快車) | 上午十一點五十八分(特快通車) | 下午一點二十九分(三四等車) | 下午四點四十分(特快車) | 下午八點〇三分(快車) |
| ▲嘉善開 | 上午九點四十四分(快車) | 下午一點五十九分(三四等車) | 下午五點〇八分(特快車) | 下午八點三十分(快車) | |
| ▲松江開 | 上午十點三十八分(快車) | 下午一點〇九分(特快通車) | 下午三點〇八分(三四等車) | 下午五點五十七分(特快車) | 下午九點二十二分(快車) |
| ▲上海南站開 | 上午十一點五十分(快車) | 下午四點四十五分(三四等車) | 下午七點〇五分(特快車) | 下午十點三十五分(快車) | |
| ▲上海北站到 | 上午十二點(快車) | 下午二點十分(特快通車) | 下午五點(三四等車) | 下午七點十五分(特快車) | 下午十點四十五分(快車) |

注意○表內特快通車係滬杭直達特別快車


## 今日戲目

▲電影院▼
大光明　風流學子
東華　兩兄弟
卡爾登　狂風弱柳
東南　艷情鉅片
夏令配克　航空情俠
北京　異性的衝突
東海　恨不相逢未嫁時　棉花少女歌舞團
上海　科學世界
光陸　紅粉知己
中央　七集紅蓮寺
新中央　隱痛
恩派亞　風流女俠
奧迪安　歌女爭風
普愛盧　風流船長
共和　天得曉
百星　羅克三大名作　捉賭　不勁軟　胡調太子
卡德　愛人的血
萬國　情天奇俠
通俗　鐵血英雄
世界　艷蹟一宵記
中華　鳳陽老虎
奧飛姆　亂世忠臣
長江　兒子英雄

中山　王氏四俠
虹口　風流教徒
武昌　一白衣黨　吃醉鬼一
新愛倫　白燕女俠
福星　笑聲
▲外埠電影院▼
杭州　甜密之夜

▲舞臺劇▼
上海舞臺　◀日戲▶七八本　開天闢地　◀夜戲▶全本　四盤山
大舞臺　整理刷新內容　因而暫行停鑼　禮聘北平新角　再行擇吉開演
共舞台　◀日戲▶打鼓　上天臺　鳳凰山　北漢王　◀夜戲▶三本　西遊記
東新舞臺　張國斌　張寶彬　于虎臣　夜戲十一十二本　白蛇傳
天蟾舞臺　麒麟童　(小楊)月樓　封神榜　六本
丹桂第一台　◀日戲▶八本　開天闢地　◀夜戲▶十九本　開天闢地

●遊藝
永安天韻京劇　紅梅　譚梅　奪北
永安影戲　日夜開映　集中　梅花落　鐵血英雄
乾坤大劇場　◀日戲▶白馬坡　小上墳　汾河灣　御碑亭　◀夜戲▶念九本　六本　西遊記
大世界倫樂新劇　日戲夜戲　風塵奇俠　顛倒鴛鴦
大世界京劇　日戲　打牧致倫　子留歌寺　夜戲　武十回
新新精神　日戲夜戲　雙怕　騙術
先施影戲場　理想中的英雄
小世界新劇　日戲夜戲　李三娘　蔣老五
小世界乾坤劇場　日戲　六月雪　白牡丹　四盤山　九江口　(夜戲)四本　征西傳
小世界影戲　日夜開映　海中豪傑　名片
神仙世界女子京劇　◀日戲▶八義圖　採桑　虹霓關　落馬湖　◀夜戲▶大登殿　打嚴嵩　鴻鸞禧
神仙世界男女新劇　日戲夜戲　婚變　中俄戰爭

# THE CHINA TIMES SUNDAY AUTOMOBILE SECTION

# 時事新報汽車週刊

雲飛汽車行
轎車出租

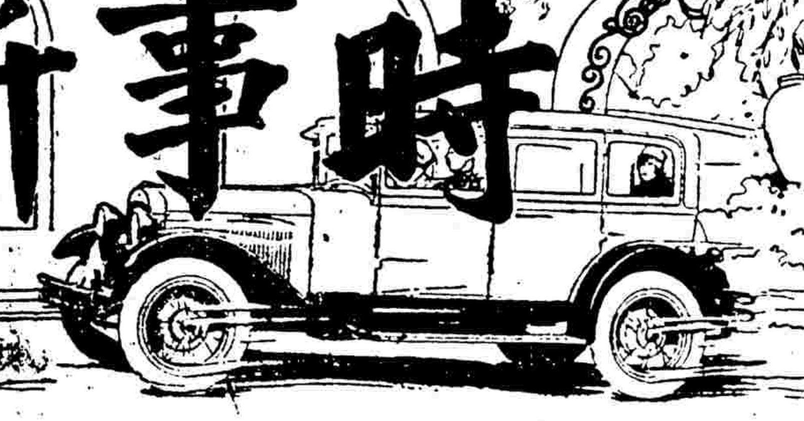

雲飛汽車行
廿分鐘壹元
自動電話三〇一八九
普通電話西一八九號
每句鐘叁元

## 上海出租汽車聯合會昨日大會記詳

上海出租汽車聯合會、昨午假座鄧脫摩飯店、開全體大會、到雲飛、利利、探勒、環球、中國、愛司派倫石、公園、祥生、森村、興隆、華北、大華、月宮、大隆、順大、泰司、海甯、興發、億太、匯山、新新、林記、南洋、滬江、永安、大中、福星、美華、遠東、大東、華麗、虹口、亞洲、美利、羅芳、騰飛、福來、有利等三十八家代表、席間、首由秘書盛獎圭君、致開會辭、報告會務及經濟狀況、略謂本會會員、共有五十二家、據調查未入會者、尚有三十餘家、苟能團結一體、則會務進行、必益便利、固不特經濟富裕而已也、尙望大家努力徵求新會員云云、次執行委員卜魯華君、報告與英法兩工部局接洽車捐經過情形、略謂法工部局擬于明正起、改季捐爲每半年繳納一次、英工部局擬改季捐爲每年繳納一次、俟明年三月、交由納稅會通過後、期必實行、本會聞訊之下、刻正呈請當局、減少總捐額、並求重訂車捐標準、以維營業、蓋今日二〇〇五磅之汽車、即須出三〇〇〇磅汽車之車捐、各行家無形中損失至鉅也、最後票選新職員、因會員中尚有通信投票者、故不及發表、乃宣告散會、

## 一九三〇年新車概論

黃呆

當此秋盡冬來之際、歐美各汽車廠之一九三〇年新車、先後問世、明年各廠營業之盛衰、胥於此新車卜之、爰作一九三〇年新車概論、儻亦爲讀者所樂聞歟、

㈠派卡

派卡新車之優點、在改良車身與底盤、每種新車、又分門別類、竟有十一式之多、如派克標準牌普通牌第勒克斯等、均八缸車而又各式俱備者也、其中標準牌八缸車、輪基爲一二七·五吋、普通牌一三四·五吋、第勒克斯一四五·五吋、所有底盤構造、與舊日大不相同、爲謀座客安適起見、車身高度、悉減低半吋、而長度較舊車猶過之、是以式樣益增美觀、而駕駛員毫不費力矣、各種新車之中、敞車、遊車、輪車、跑車等、應有盡有、自車頂以至車身之前部、成傾斜式、故駕車之人、雖在日光之下風馳電掣、亦決不致目迷也、駕駛座極稱舒適、而駕駛輪亦復處置易如、獨幅風鏡、裝不碎玻璃、擔保安全、此外傳動系統、心裁別出、化油器改良之後、起動容易、加速便利、速率穩快、寂靜無聲、燃料經濟等等、皆引擎上之進步也、

㈡韋廉斯奈脫

韋廉斯奈脫新車、爲大號六缸車、革新之點、殊屬不少、而車身之改革、則尤令人注意者也、試觀大六缸新車之車身、所有線紋、不見直線、均改作彎曲狀、倍覺美觀、他如車頂上縱橫線紋、由後而前、亦作彎曲狀、漆色亦幽雅宜人、此僅車身之外部耳、其內部構造、不論何種器物、昔日以鋼製者、今皆改用鋁質、而又會集一處、用時絕無尋覓之苦、至於車廂之內、座位舒適、佈置得宜、種種優點、筆難盡述、在韋廉斯與佛蘭廠歷史、殊不愧開一新紀元也、

㈢克笛拉克

克笛拉克車廠、自創立以來、已二十八年於茲矣、此次所出一九三〇年新車、其最令人注意者、乃車廂之放大、速率之增加、新車裝有V式八缸引擎、機力濃厚、駕駛便利、爲從來所未有、就車身言、則有魚形車身、其構造方法、完全藝術化、此外各種車身、漆成新穎式樣者、不一而足、車廂既放大、設備又完善、於是駕車之人、在任何環境之下、覺愉快舒適、至車身外改革處、足爲讀者告者、則保光鏡以上等金屬製成、風鏡作傾斜狀、可使車燈之光、反射於車廂之中、車架及底盤、各部之原料、均用堅固强韌金屬爲之、所有接合之處、均塞橡皮以減少震力、車頂用二吋寬上等木板、作爲原料、因構造堅固、故車行時聲息寂然、至車頂兩旁及中間橫隔之處、全用金屬製成、下雨之日滴水不漏、他若各種附件、應有盡有、實無美而不臻也、（未完）

## 談談四度調速器

旦華

調速器之職務、在調動汽車駛行之速度、及使前行之車轉而後退、所謂四度調速器者、即備有後退慢中、及快速度之調速器也、

▲採用日廣

今美國汽車界之採用四度調速器者、日見增多、除克雷斯勒外、尚有六家、頗多施用於商用汽車及運貨車、然客車亦有用之者、惟其法略有不同耳、預料在明年一月美國舉行全國汽車展覽之前、汽車製造家當有繼起採用此四度調速器者、今日所有之四度速率汽車、其來源蓋在一九二七年、是年、潘奇公司始實與之、[illegible]進之、在此之前、用四度速率原理之汽車僅凡二種、出品又有限、故終沒沒無名焉、

照工程學上之理論、四度調速器能在引擎減低速度之時、使汽車開行甚速、且其爬山之能力、遠非他車所能及、因其有四種速度之齒輪、合裝於同一後輪軸、後輪軸之地位、比平常爲高、

▲直接開駛

動用第四速度、可能直接開駛、第三速度則半直接推動齒輪、蓋其比例、視三度速率汽車之直接齒輪爲低、在運貨車及商用汽車上、此增加之第四速度、爲一種負重之低速度齒輪、遇須用力爬去或從洞穴中拔出時、即運用之、客車之裝用四度調速器者、其利甚多、最顯著者爲開動如意、行路平穩、節省燃料、減少引擎之震動、而加長其壽命、以及退熱之較易、凡此諸點、能使乘客增多安適、而車夫減少疲勞、

▲試用鑲飾

數月以來、工程師竭智盡能、研究試用鑲飾、自一九二五年以來、鑲已代鎳爲汽車各部之保護飾品、方其初用也、閱時未久、往往易致脫落、今則據研究者言、已有妙法可革除此弊矣、鑲在汽車廠中、亦正用以保護器具及引擎各部、使抵抗外力之侵毀、總之、無論其用以保護機具、或用以爲汽車裝飾、其日漸受人歡迎、已彰明較著、經三年之試驗、其效能今乃見矣、

▲規定色澤

汽車上施用色澤之法、亦正加以研究、皆以爲車身色澤之美觀、故漆飾之耐久爲尤要、普通機匠、但憑臆斷、以比較各種色澤、往往難得美滿之結果、今美國麻省已發明一種驗色機Spectrollhotometer、用以測算並規定汽車顏色、已在紐約汽車工程師協會夏季大會中提出、並詳述其構造與功用、故汽車色澤方面、不久或亦將有新奇之改進也、

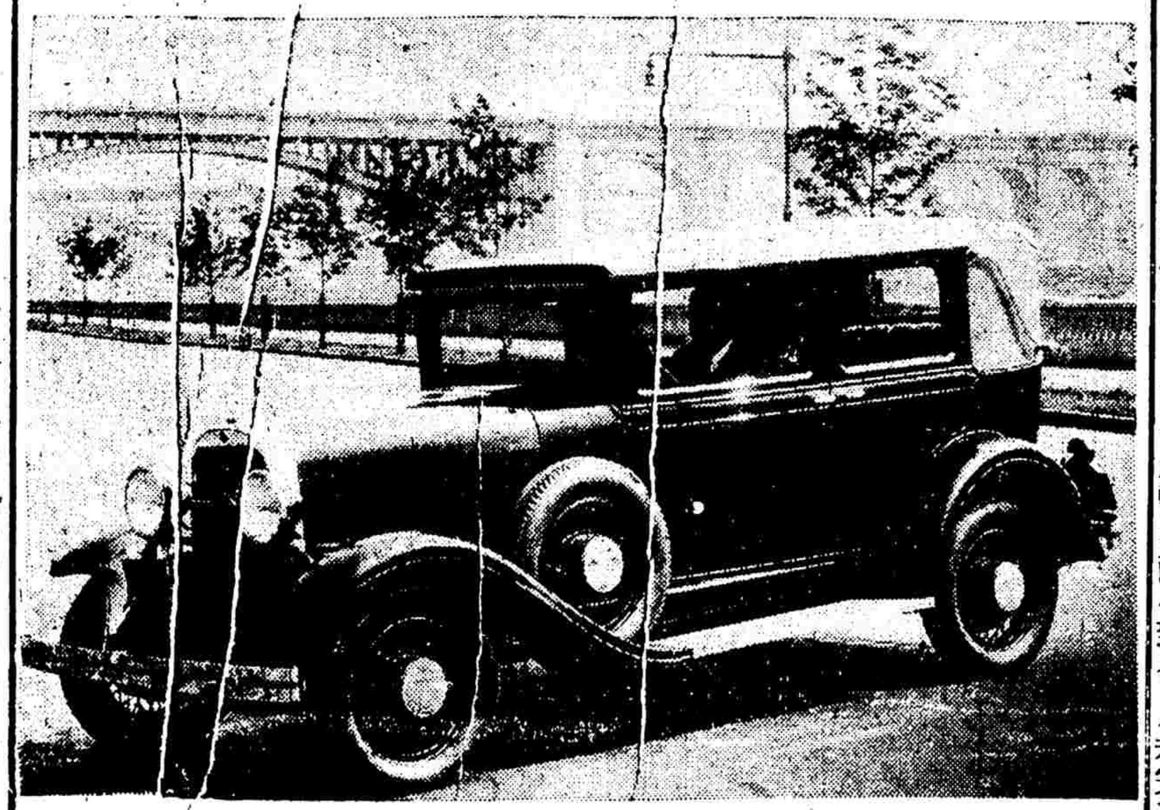

美國紐約城之快車大道、長三英里許、闊九十五英尺、車輛往來其間、得開足速度、市政局不加干涉、圖中之大鐵橋、接聯馬海頓島、橋面寬闊異常、橋旁族新汽車、即奧斯摩別爾轎車、正在試驗其機力速度之情形、（吉人）

## 汽車談屑

（程志政）

▲赫潑摩皮爾大受歡迎

一九三〇年赫潑摩皮爾六缸新車、問世以來、備受各界歡迎、據公司中職員報告云、現在收到之電報與信件、稱譽新車者、已有數百封之多、大部分爲工程界車主、此尤可欣賀也、總管密爾保氏云、新車之唯一特殊點、即爲寬舒、其車廂之大、較以前之赫潑六缸式猶過之、惟價格則反較前減少數百元、前座較普通者爲寬、計及四十九寸、後座則爲五十寸半、駕駛地位、亦極寬暢、至於機件方面、仍照舊車、蓋去年之機件、亦費却不少之苦心而告成者也、

天有不測風雲……
人有旦夕禍福……
▲▲不防患於未然·
▲▲將噬臍之無及!
大華保險份有限公司
本行爲保障損失起見專門經營下列四種保險：
1.汽車保險 2.水火保險 3.康健保險 4.災禍保險
本行爲殷實商創設經營穩健辦法完善賠償迅速倘蒙惠顧無任歡迎
上海北京路六十四號 電話一三二七三號
（二）

中國搬場公司
CHINA HOUSEHOLD REMOVING & Co.LTD
穩速 便利 省時 價廉
每時四元·搬夫四名·折裝迅速·不另取費
時式客車日夜出租
三菱接洽 同孚路 電三〇〇三二 虹江路 話四〇八八五 南陽橋 話六二二七七
華界閘北電話二九六號 電話西三一四三二號

# 利和運貨車長途車

REO TRUCKS
新發明金冠式引擎

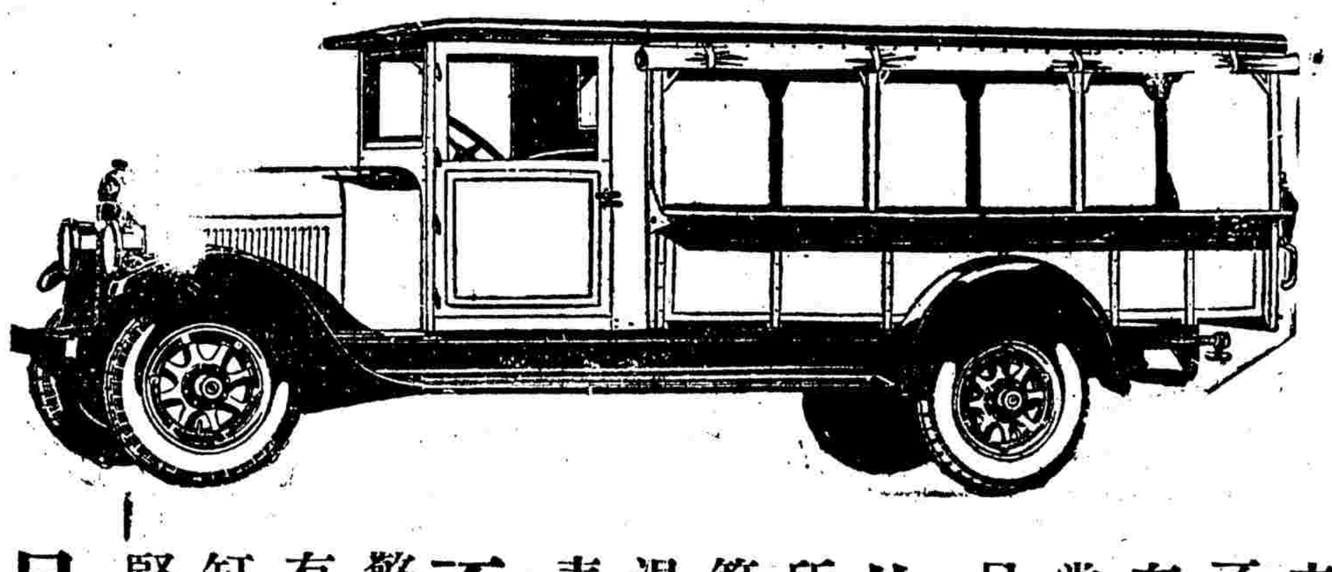

REO TRUCKS
新發明金冠式引擎

**世**界著名運貨車製造家利和汽車公司·最近所出利和運貨車·均裝有新發明金冠式引擎·其適應性·其動力·其經濟·於今日車輛需要上·無不相宜·

**金**冠式引擎之特點·即置之低速率時·扭力亦極大·而七倍林拐軸·不論動靜·保持均衡·又有倫吉斯特制動子·非常可靠·皆彰彰在人耳目者·

**此**外每次油入倍林·所用之壓力洗油器·油箱下之空氣保冷器·整溫器·水熱度量表·油量表等·並皆佳妙。

**不**寧惟是·金冠式引擎·爲中等壓縮式而具有德勃倫斯頭者·其汽缸壁係鎔鐵合金製成·堅固耐用·無出其右·

**目**前利和一噸半至三噸車·一律採用此金冠式引擎·所有齒輪比例·與車胎尺寸·則視其服務性質而各異·其他設備·如四度傳速·四輪雙鞋水壓剎車·電力發動·自動潤滑等裝置·一仍其舊·總上所述·其構造之完善·又豈其他普通運貨車所可及耶·

中國總經理
Mark L. Moody FEDERAL INC. U.S.A.
馬迪汽車公司

樣子間 愛多亞路四川路角 電話六一七三八及六一七三九號
修理站 蒲石路二百六十號 電話西四二一零零號 （晚間十時止）
賣了還是服務 （分期付款制）

各界賜顧請向華總經理林煥章君經理莊立欽君接洽
南京大獅子巷十四號
大中國汽車公司
總經理 林煥章
經理 李夔龍
（經理派卡，克雷斯勒，順風牌第沙多等乘客汽車及利和牌運貨車，長途汽車等）

▲雪佛蘭之登山

今試欲一公共汽車、滿載二十五人、使之攀登一極不易行之山道、殆未有不視爲苦事者、今之雪佛蘭六缸車、可於是等困難情形中、從容應付之、華盛頓能愛克倫城有白河木材公司者、其地位適位於一山嶺之上、所有工人、悉每日由雪佛蘭車接送之、此車由愛能克倫城著名推銷商麥奈金所經售、曾經各種之試驗而後始告成功者、是車除每日運載工人登山外、並須燉運貨物及材料、初次試用、成績竟令人滿意如斯、實亦爲始料所不及者也、

▲煥然一新之道奇

道奇之一九三〇年新車、爲一雙門轎式跑車、此項新車、近方正式陳列、其所訂定價格、亦極低廉、新車與舊式無大不同、、祇車身方面、略有更改、內部增大不少、座位亦可自由移動、陳列以來、備受熱烈之歡迎云、

▲撒哈拉沙漠旅行記

加利福尼[illegible]卡分銷員雷好士氏、近作一長途[illegible]行、所用汽車、爲派卡八缸車、撒哈拉沙漠之距離、自蓋丸至奧輪、空中航程、爲一千四百里、陸地行之當在二千里之上、派卡車以五日行程、以每日行四百里之速度、竟安然通過、考撒哈拉沙漠、極難渡過、昔者之汽車旅行者、亦須用特製之車身、並須附載駱駝、以防不測、此次派卡既無特殊之設備、又無駱駝之護行、結果能如此、誠爲汽車界空前罕有之事、亦大可紀念者也、

▲一塔能容十二車

汽車界最難解決之問題、莫過於汽車間之缺乏、蓋汽車間地位雖大、然所置之車輛殊鮮、職是極不經濟、近有工程專家哈利孫氏、以苦心研究之結果、發明一汽車塔、佔地極少、僅容兩車入內、惟兩車入塔後、管理人一按電鈕、汽車所安置之板、即驟然升起、至適當之地位而停止、繼而兩車復入、仍如前法使車懸諸空中、該塔共安置十板、故可置車十輛、連地面之兩輛、適爲十二輛、如車主須用各種車時、祇須按號將電機一撥、即由空而下、手續至爲簡單、近美國各地、已開始建築矣

▲驗車燈新法

車前之遠射燈、夜間行駛於鬧市、四圍燈光焰燦、駕駛人每不能辨知是否有無擋[illegible]害、蓋光線不易顯出也、今有一法、可以使駕駛不必下車點驗而自知之、法爲駛車近前行之另一車、驗是否其後部之諸色、有無反射作用、倘無反射、必係損壞矣、此法簡捷易行、有汽車者不妨一試之、藉誠厥効也、

▲十公司研究加速

最近有十大汽車公司、聯合研究增速度問題、地點爲華盛頓、其問題爲「何以甲車之加速能高於乙車」、研究是項問題之動機、實緣商務日繁之美國、汽車往來、經交叉路口時、輒小停以待通過、比見警[illegible]可通行之號時、則汽車尙須遲延數秒鐘、始能恢復其原有之速度、殊不合迅捷之原理、今茲特揀十種引擎、用速率表以一一研究之、爾俟研求獲得相當之結果後、當制定論文、藉以謀各車之改善焉、

▲汽油攙水之弊害

汽油爲汽車之原動力、故必須精純耐用、而後汽車可以收安全之效、苟油中攙水、其結果足以使車於行時之突然停止、化汽機亦不能運用自如、時時發怪聲、且速度亦難有標準、時速時緩、對於汽車極爲有害、不可不力加注意也、

## 公共租界汽車註册之分類統計(續)

石重之

| 牌號 | 自用者 | 營業者 | 總數 |
|---|---|---|---|
| 格雷亨潘奇Graham Pa'ge | 九 | 三 | 一二 |
| 格雷恩脫Grant | 一 | | 一 |
| 格雷Gray | 八 | | 八 |
| 奇穆Gwynne | 一 | | 一 |
| 海應斯Haynes | 一 | | 一 |
| 海而曼Hillman | 二 | | 二 |
| 海司潘諾蘇Hispano Su'za | 二 | | 二 |
| 好煦Horch | 二 | | 二 |
| 霍煦開斯Hotchk'ss | 一 | | 一 |
| 漢貫Hudson | 二九 | 三 | 三二 |
| 亨補Humber | 一〇 | | 一〇 |
| 黑潑麻皮爾Hupmobile | 一二六 | 二三 | 一四九 |
| 印透司坦脫Inter State | 一 | | 一 |
| 愛沙塔法蘭Isotta Frasch'ni | 二 | | 二 |
| 奇愛脫Jewett | 三一 | 二 | 三三 |
| 瓊愛脫Jowett | 八 | | 八 |
| 喬台Jordan | 一 | | 一 |
| 拉呂康Lal'corne | 三 | | 三 |
| 蘭西亞Lancia | 一 | | 一 |
| 蘭新東Laxington | 一 | | 一 |
| 呂徐白拉Le Zebra | 三 | | 三 |
| 自由Liberty | 二 | | 二 |
| 林肯Lincoln | 二 | | 二 |
| 樂考麻皮爾Locomobile | 二 | | 二 |
| 老蘭英太Lorra'ne Dietr'ch | 一 | | 一 |
| 吉賽爾kissel | 一 | | 一 |
| 愛姆愛奇M. A. G. | 一 | | 一 |
| 麥奇斯Mach's | 一 | | 一 |
| 麥瓊拉Majola | 一 | | 一 |
| 麥蒙Marmon | 七 | | 七 |

## 通用公司之大變動

（綺城女士）

▲內部大加改組

▲增設六大協理

此次通用公司董事會舉行年會於紐約、議決案中、對於公司方面、有極大之變動、變動維何、即公司新增設六大協理也、至此次更變之動機、完全爲辦事得心應手起見、且兼顧及海外市場之管理、今後公司方面、當可有不少之新發展也、除此以外、尙有重要議案數件、其一爲達納爾孫白朗(Donaldson Brown)繼任財政委員會主席、此席原爲臘斯康氏所據、去夏臘氏辭職、職位久虛、今得白朗繼之、成績當亦不弱也、

新計劃之第一步、即推雪佛蘭汽車公司總理克納孫氏爲執行委員、史密斯爲顧問、二人原爲協理、事實上無大異樣、至新任之六協理、其名單如下、㈠格蘭西氏(A. R. Glancy)華克倫公司總理及總管理、㈡路透(L. J. Reuter)亞爾斯公司總理及總管理、㈢亞爾保白萊利(Albert Bradley)總公司之副總會計師、㈣格蘭特(R. H. Grand)雪佛蘭公司協理兼售車總管、㈤漢特(O. E. Hund)雪佛蘭公司之總工程師、㈥威爾遜(C. E. Wilson)原任達爾康萊美公司總理、後入總公司服務、以上六人、俱爲汽車界之顯赫人物、今以之主持公司大計、自可得偉大之成效也、至此次改組之原因、董事會宣言中有一段云、「此次發表之人員、皆望其從前努力於各地者、今成集中於總公司」、觀此、則原任各公司總理及其他職務者、勢必由公司另行委人接替矣、

此次改組、據稱爲公司向來未有之大變動、事前曾有謠言甚多、股票方面、影響甚巨、然自董事會議決增發股息後、市面又復歸平靖云、

## 本刊啟事

本刊爲謀讀者興趣起見以後每隔數星期出版專號一次俾有此較徹底之研究其第一期專號將專論汽車禍之原因及其補救方法徵求投稿截止期本月念二日


# 信用卓著

雲飛汽車行○近到新福特車一大批○皆裝鄧祿普車胎○此乃社會信任鄧祿普車胎之鐵證○

# 鄧祿普車胎

（評定各種車胎之標準也）

各汽車行均有出售

（請用鄧祿普網球）

華經理處

## 茂昌洋行

梅白克路一二二四
電話西一八七二號

請裝鄧祿普車胎



# 克雷斯勒汽車

## 領袖地位　今日益顯

克雷斯勒汽車•日益爲大衆所推許•其大部分之原因•乃由其機械之運用居於領袖地位•蓋從第一輛克雷斯勒汽車•即可見其特異之點•凡別種車輛之笨重濡滯諸弊•克雷斯勒均無之•

今者駛行途中之克雷斯勒新車•以千萬計•其機械運用之方法•仍復嚴守領袖之準繩•故克雷斯勒之優越•無與倫比•別種車輛•雖經過以後五年之改良•固不能與第一輛克雷斯勒爲同樣之運用也•

七十五匹馬力克雷斯勒轎車之特點

克雷斯勒式外形狹小之水箱……平衡散熱之水箱開關器……外部裝璜飾以鍍鉻……避風踏泥板……車身裝置承以橡皮……拱形窗簷……金冠緊縮引擎適用任何燃料……七個滑滾之拐軸……引擎裝置墊以橡皮……水壓四輪車制……水壓避震機……彈簧之末承以活潑之橡皮

CHRYSLER

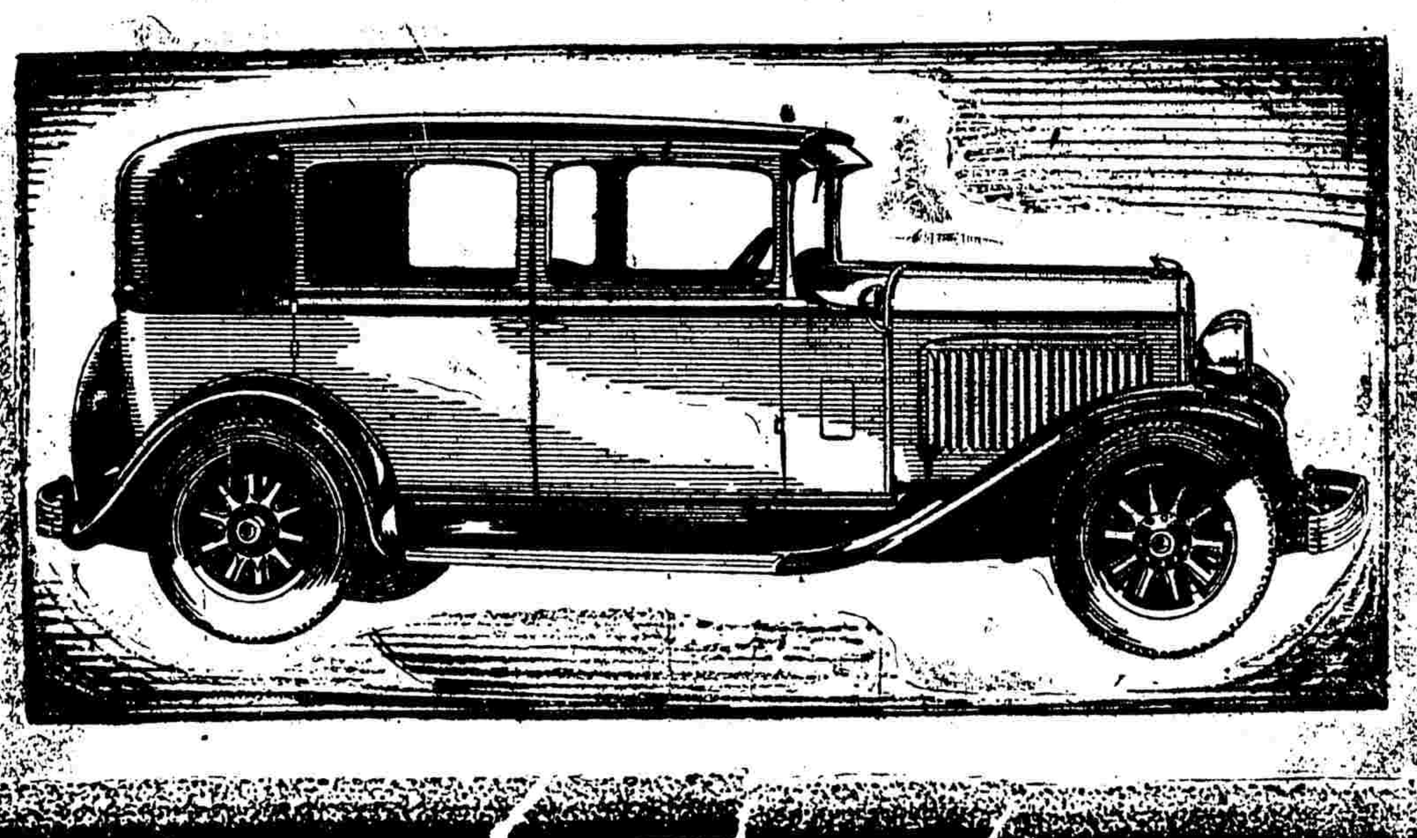

克雷斯勒七十五匹馬力之大轎車

各界賜顧請與華總經理林煥章君經理莊立欽君接洽

南京大獅子巷

## 大中國汽車公司

總經理　林煥章

經　理　李鑾龍

（經理派卡克雷斯勒順風牌第沙多等乘客汽車及利和牌運貨車長途汽車等）

中國總經理

Mark L. Moody FEDERAL INC. U.S.A.

## 馬迪汽車公司

樣子間

愛多亞路四川路角電話六一七三八及六一七三九號

修理站

蒲石路二百六十號電話西四二零零號

（晚間十時止）

賣了還是服務

（分期付款制）

XX-152